



MUNICÍPIO DE RIOZINHO
ESTADO DO RIO GRANDE DO SUL
TOMADA DE PREÇOS N° 007/2022
Processo nº 390/2022

EDITAL DE TOMADA DE PREÇOS OBJETIVANDO A CONTRATAÇÃO DE EMPRESA, SOB REGIME DE EMPREITADA POR PREÇOS UNITÁRIOS (MÃO-DE-OBRA E MATERIAIS), COM JULGAMENTO PELO MENOR PREÇO GLOBAL, PARA A EXECUÇÃO DE AMPLIAÇÃO DA ESCOLA MUNICIPAL DE ENSINO FUNDAMENTAL PADRE MANOEL DA NÓBREGA, NA LOCALIDADE DE ALTO RIOZINHO/RS.

ALCEU MARCOS PRETTO, Prefeito Municipal de Riozinho, Estado do Rio Grande do Sul, no uso de suas atribuições legais e de conformidade com a Lei nº 8.666, de 21 de junho de 1993 e suas alterações, torna público, para o conhecimento dos interessados, que na **DATA DE 15 DE JULHO DE 2022 ÀS 09:00 HORAS**, na sala de Licitações, na sede administrativa situada na Av. Guerino Pandolfo, nº 580, 2º andar, com a finalidade de receber propostas e documentos para realização de Obra de Construção de Parque Municipal Composta por arruamento, passeio público, infraestrutura e edificações de lazer e serviços, com mão-de-obra e materiais, nos termos deste edital.

1 – DO OBJETO LICITADO:

O objeto da presente licitação é a contratação de empresa, sob regime de empreitada por preços unitários (mão de obra, materiais e equipamentos), com julgamento pelo menor preço global, compreendendo material, mão de obra e equipamentos necessários, para a execução de Obra de Construção de Parque Municipal Composta por arruamento, passeio público, infraestrutura e edificações de lazer e serviços, descritas no quadro abaixo:

ITEM	DESCRIÇÃO	M ²
01	Obra de Construção de Parque Municipal Composta por arruamento, passeio público, infraestrutura e edificações de lazer e serviços, incluída a mão de obra, os materiais, bem como todos os equipamentos necessários para a execução do objeto contratado, conforme disposto no Projeto de Engenharia que instrui o presente edital.	5.211,60m ²

2 – DO CADASTRO

Para a participação ao presente certame, as empresas interessadas, cujo ramo de atividade seja pertinente ao objeto desta licitação deverão cadastrar-se no Município de Riozinho/RS até o dia **12 de julho de 2022**, constituída dos seguintes documentos:

2.1. Declaração que atende ao disposto no artigo 7º, inciso XXXIII, da Constituição Federal, devendo constar de que não possui em seu quadro de funcionários menores de 18 (dezoito) anos em trabalho noturno, perigoso ou insalubre, e menores de 16 (dezesseis) anos em qualquer trabalho, salvo na condição de aprendiz, a partir de 14 (catorze) anos.



MUNICÍPIO DE RIOZINHO ESTADO DO RIO GRANDE DO SUL

2.2 – HABILITAÇÃO JURÍDICA

- a) registro Comercial no caso de empresa comercial;
- b) ato constitutivo, estatuto ou contrato social em vigor, devidamente registrado, em se tratando de sociedades comerciais, e, no caso de sociedade por ações, acompanhado de documentos de eleição de seus administradores;
- c) decreto de autorização, em se tratando de empresa ou sociedade estrangeira em funcionamento no País, e ato de registro ou autorização para funcionamento expedido pelo órgão competente, quando a atividade assim o exigir.

2.3 – REGULARIDADE FISCAL

- a) Prova de inscrição no Cadastro Nacional de Pessoas Jurídicas (CNPJ/MF);
- b) Prova de inscrição no Cadastro de Contribuintes do Estado ou do Município, se houver, relativo ao domicílio ou sede do licitante pertinente ao seu ramo de atividade;
- c) Prova de regularidade com as Fazendas Estadual e Municipal, sendo a última do domicílio ou sede do licitante;
- d) Prova de regularidade fiscal com a Fazenda Federal, constituída de Certidão conjunta de débitos relativos a tributos federais e a dívida ativa da União e Prova de Regularidade relativa à Seguridade Social (Certidão Negativa de Débito do INSS);
- e) Prova de regularidade junto ao Fundo de Garantia por Tempo de Serviço (FGTS).
- f) Certidão Negativa de Débitos Trabalhistas, expedida pela Justiça do Trabalho.

2.4 – QUALIFICAÇÃO TÉCNICA

- a) Certidão de registro do responsável técnico no respectivo conselho de classe (CREA ou CAU) conforme artigo 59 da Lei federal nº 5.194/66;
- b) Comprovação, por meio de contrato social, ficha funcional, carteira de trabalho ou contrato de prestação de serviços, de que a licitante possui em sua equipe profissional no mínimo um Engenheiro Civil ou Arquiteto, com respectiva habilitação acadêmica e comprovação de sua inscrição no órgão de classe correspondente;
- c) Comprovação de aptidão por meio de um atestado de capacidade técnica operacional da empresa licitante, fornecidos por pessoa jurídica de direito público ou privado, devidamente certificados pelo CREA/CAU, comprovando haver a licitante executado com bom desempenho, obras ou serviços similares de complexidade tecnológica e operacional equivalente ou superior ao objeto da presente licitação.
- d) Atestado de capacidade técnica profissional (um), do profissional responsável indicado, fornecido por pessoa jurídica de direito público ou privado, que comprove aptidão do profissional para o desempenho de atividade pertinente e compatível com o objeto da licitação. O referido atestado deverá comprovar a execução de serviços de características iguais ou semelhantes ao objeto licitado.
- e) Declaração formal das disponibilidades dos equipamentos mínimos para a execução dos serviços, objeto desta licitação, com a indicação das instalações, do aparelhamento e do pessoal técnico adequados e disponíveis para a realização do objeto da licitação, bem como da qualificação de cada um dos membros da equipe técnica que se responsabilizará pelos trabalhos.



MUNICÍPIO DE RIOZINHO **ESTADO DO RIO GRANDE DO SUL**

2.5 – QUALIFICAÇÃO ECONÔMICO-FINANCEIRA

a) Balanço Patrimonial e demonstrações contábeis do último exercício (2021), já exigíveis e apresentados na forma da Lei, que comprovem a boa situação financeira da empresa, registrado na Junta Comercial, devidamente assinado pelo responsável técnico e diretor da empresa, com a apresentação do Termo de Abertura e Encerramento do Livro Diário, sendo que o Licitante deverá apresentar planilha, consubstanciado nestes documentos, atendendo aos seguintes indicadores para verificação da situação financeira da empresa:

Índice de Liquidez Geral (LG) = igual ou superior a 1,00

Índice de Liquidez Corrente – (LC) = igual ou superior a 1,00

Índice de Solvência Geral – (SG) = igual ou superior a 1,00

b) Certidão Negativa de Falência, expedida pelo distribuidor da sede da pessoa jurídica, com prazo não superior a sessenta (60) dias, contados da data do cadastro.

Obs. 1: Os documentos constantes dos itens 2.2 a 2.5 poderão ser apresentados em original, por cópia autenticada por tabelião ou por servidor do Município ou publicação em órgão da imprensa oficial. Os documentos do item 2.3 poderão, ainda, ser extraídos de sistemas informatizados (internet) ficando sujeitos a verificação de sua autenticidade pela Administração.

Obs. 2: Mesmo as empresas que tiverem o Certificado de Registro Cadastral, junto ao Município de Riozinho, dentro do prazo de validade deverão realizar a atualização cadastral (certidões com prazo de validade expirado e atestados de capacidade técnica que, por ventura, não comportem as exigências mínimas deste edital), conforme fixado no item 02.

3 - DA APRESENTAÇÃO DOS ENVELOPES

Deverão ser entregues, à Comissão Permanente de Licitações, até a hora e no endereço referidos, 2 (dois) envelopes com as seguintes indicações externas:

No envelope 01:

AO MUNICÍPIO DE RIOZINHO/RS

TOMADA DE PREÇOS Nº 007/2022

ENVELOPE Nº 01 – HABILITAÇÃO

PROPONENTE:

No envelope 02:

AO MUNICÍPIO DE RIOZINHO/RS

TOMADA DE PREÇOS Nº 007/2022

ENVELOPE Nº 02 – PROPOSTA

PROPONENTE:

Após a avaliação dos documentos inclusos no 1º envelope, pela Comissão de Licitações e, não havendo ou resolvidos os recursos interpostos, serão abertas e rubricadas por todos os interessados, as propostas constantes no 2º envelope.

3.1. CREDENCIAMENTO

O Credenciamento do representante da licitante, que não seja sócio-gerente ou diretor da empresa, far-se-á mediante a apresentação da Declaração Unificada, e/ou instrumento público ou particular, sendo que este último deverá conter assinatura reconhecida em cartório. O credenciamento será necessário somente para as empresas licitantes que se fizerem presentes no momento de abertura



MUNICÍPIO DE RIOZINHO **ESTADO DO RIO GRANDE DO SUL**

dos envelopes referentes a este certame licitatório. Será admitido apenas um representante por empresa, o qual deverá estar munido de Cédula de Identidade.

4 - DOCUMENTAÇÃO (envelope nº 1)

A licitante deverá apresentar, em 01 (uma) via original ou cópia autenticada por Tabelião ou, previamente, por servidor integrante da Comissão Permanente de Licitações (CPL) e credenciado, ou publicação em órgão de imprensa oficial, os seguintes documentos:

a) Certificado de Registro Cadastral junto à Prefeitura Municipal de Riozinho, em vigor, que contemple o atendimento aos requisitos constantes do item 2 deste edital, ou que atenderem a todas as essas condições exigidas para cadastramento até o terceiro dia anterior à data do recebimento das propostas;

b) comprovante de atestado de visita ao local dos serviços, fornecido pela Administração. A visita deverá ser efetuada pelo responsável técnico da proponente até o dia **12 de julho de 2022**, devendo agendar a visita junto a Secretaria de Planejamento do Município, pelo telefone (51) 3548-1090, ramal 332, ou pelo e-mail: planejamento@pmriozinho.com.br

Obs. 1. As Certidões exigidas que não expressarem o prazo de validade, deverão ter data de expedição não superior a 90 (noventa) dias.

Obs. 2. Os documentos expedidos pela *Internet* poderão ser apresentados em forma original ou, cópia reprográfica sem autenticação. Entretanto, estarão sujeitos a verificação de sua autenticidade através de consulta realizada pela Comissão de Licitações.

Obs. 3. A empresa que pretender se utilizar dos benefícios previstos no art. 42 à 45 da lei Complementar 123/2006, deverá apresentar declaração, firmada por contador, de que se enquadra como microempresa ou empresa de pequeno porte.

5 - PROPOSTA (envelope nº. 2)

5.1. A proposta deverá ser apresentada na forma do Modelo de Proposta de Preços, devendo ser preenchida por meio mecânico, sem emendas, rasuras ou entrelinhas (sob pena de desclassificação da proposta), datada e assinada por representante legal da empresa. Deverá apresentar também a razão social, o número do CNPJ-MF da licitante e o nome completo de seu signatário.

5.1.1. No caso de a licitante apresentar a proposta de preço em formulário próprio, deverá obedecer rigorosamente o descritivo de cada item, sem qualquer alteração quanto à ordem, quantidades e características dos mesmos, sob pena de desclassificação da proposta.

5.2. A proposta deverá conter preço unitário e total de cada item e preço global da obra (lote), compreendendo material e mão de obra, conforme relacionada na Planilha orçamentária. Os preços deverão ser expressos em reais, com até 4 (quatro) casas decimais no valor unitário e com 2 (duas) casas decimais no valor total, à vista, compreendendo a totalidade dos serviços necessários para a entrada em funcionamento da obra objeto deste certame, calculado com base nos Projetos, nos Quantitativos Estimados e no Memorial Descritivo, válidos para serem praticados desde a data de entrega dos envelopes proposta, até o efetivo pagamento.

5.2.1. Nos preços propostos serão consideradas todas as obrigações previdenciárias, fiscais, comerciais, trabalhistas, tributárias, embalagens, tarifas, fretes, seguros, descarga, transporte, material, mão de obra, maquinários, equipamentos, ferramentas, insumos necessários, responsabilidade civil e demais despesas incidentes ou que venham a incidir sobre a obra, objeto desta licitação.



MUNICÍPIO DE RIOZINHO

ESTADO DO RIO GRANDE DO SUL

5.2.2. Os preços propostos serão considerados completos e suficientes para a execução de todos os serviços, objeto desta licitação, sendo desconsiderada qualquer reivindicação de pagamento adicional devido a erro ou má interpretação de parte da licitante.

5.2.3. Por se tratar de julgamento global, ou seja, uma única licitante vencedora para a execução da obra, a licitante deverá cotar a totalidade de todos os itens, constantes na planilha orçamentária, sob pena de desclassificação da proposta.

5.3. A licitante vencedora da presente licitação deverá apresentar a ART (Anotação de Responsabilidade Técnica) registrada no CREA/CAU do Responsável Técnico pela execução da obra, sem a qual não poderá ser iniciada, juntamente aos dados de identificação de seu preposto, nos termos do artigo 68 da Lei n.º 8.666/93.

5.4. A licitante vencedora do presente certame deverá manter o local de execução dos serviços permanentemente sinalizados, conforme CTB (Código de Trânsito Brasileiro), seus anexos e resoluções, em especial a Resolução nº. 561/80 do CONTRAN, visando a segurança de veículos e pedestres em trânsito, bem como, a limpeza dos locais onde estiver efetuando os serviços, com a devida remoção de entulhos e materiais remanescentes.

5.5. Não serão levadas em consideração quaisquer vantagens não previstas neste edital, tampouco as propostas que contiverem apenas o oferecimento de redução sobre a proposta de menor preço global.

5.6. Para fins de não-incidência do ISS, a empresa deverá comprovar a fabricação dos materiais que empregar na obra, nos termos da legislação tributária em vigor.

6 - DOS CRITÉRIOS DE JULGAMENTO

6.1. No julgamento observar-se-á o disposto nos artigos 43 e 44 da Lei 8.666/93 e suas alterações.

6.2. A Comissão de Licitações considerará vencedora a proposta de MENOR PREÇO GLOBAL.

6.3. Em caso de empate entre duas ou mais propostas, após obedecido ao disposto no inciso II do parágrafo 2º. do art. 3º. da Lei nº. 8.666/93, e observada a Emenda Constitucional nº. 6, de 15/08/95, será realizado o sorteio, em ato público, com convocação prévia de todas as licitantes, conforme prevê o parágrafo 2º. do art. 45 do Estatuto Licitatório.

6.4. Os quantitativos constantes da Planilha Orçamentária foram estimados para fins de julgamento e empenho.

6.5. Serão desclassificadas as propostas que não atenderem às exigências do presente edital e da lei pertinente às licitações, bem como aquelas cujo preço for superior a **R\$ 986.262,81 (novecentos e oitenta e seis mil, duzentos e sessenta e dois reais e oitenta e um centavos).**

7 - DA ADJUDICAÇÃO

7.1. Após a organização e exame do processo licitatório, se nenhuma irregularidade for verificada, serão as obras adjudicadas à empresa autora da proposta mais vantajosa de acordo com as condições mencionadas no subitem 5.2 deste edital.

7.2. Ao Município fica assegurado o direito de revogar ou anular a presente licitação, em parte ou no todo, mediante decisão justificada. Em caso de revogação ou anulação parcial do certame, o Município poderá aproveitar as propostas nos termos não atingidos pela revogação ou anulação e na estrita observância aos critérios previstos neste edital e na Lei 8.666/93 e suas alterações.

7.3. A homologação da adjudicação do julgamento desta licitação é de competência do Prefeito Municipal.



MUNICÍPIO DE RIOZINHO

ESTADO DO RIO GRANDE DO SUL

8 - DO PRAZO PARA ASSINATURA DO CONTRATO E EXECUÇÃO DOS SERVIÇOS

8.1. Esgotados todos os prazos recursais, o Município, no prazo de até 05 (cinco) dias contados da data da homologação, convocará a vencedora para assinar o contrato, que deverá firmar a contratação no prazo instituído neste edital, sob pena de decair do direito à contratação, sem prejuízo das sanções previstas no artigo 81 da Lei nº 8.666/93.

8.2. Os serviços deverão ser executados em 8 (oito) meses. O prazo inicia a partir da emissão da ordem de serviço, com possibilidade de prorrogação, devidamente justificados por quem o postular.

8.3. Se, dentro do prazo, a convocada não assinar o contrato, o Município convocará as licitantes remanescentes, na ordem de classificação, para assinatura do mesmo, em igual prazo e nas mesmas condições propostas pela primeira classificada, inclusive quanto aos preços.

8.4. O contrato a ser assinado terá como base a minuta de contrato, em anexo neste edital.

8.5. A licitante vencedora deverá prestar os serviços conforme cronograma físico-financeiro a partir ordem de início de obra emitida pelo Município, através do fiscal da obra.

8.6. O objeto do presente contrato tem garantia de 5 (cinco) anos consoante dispõe o artigo 618 do Código Civil Brasileiro, quando houver vícios ocultos ou defeitos, ficando a licitante vencedora responsável pela solidez e segurança das obras durante este prazo.

9 - DAS CONDIÇÕES DE PAGAMENTO

9.1. Os pagamentos serão efetuados pelo Município, conforme cronograma, limitado a um pagamento mensal, o qual será efetuado na conta da contratada de acordo com a liberação pelo fiscal do contrato.

9.2. O pedido de pagamento deverá ser acompanhado de:

- a) Boletim de medição de obra: relatório circunstanciado das obras executadas, de acordo com o projeto aprovado;
- b) aprovação do fiscal da obra, indicado pelo Município;
- c) certidões negativas de débito – CND conjunta federal e dívida ativa da União; CND Estadual; CND Municipal; CRF FGTS; CND Trabalhista; CND Falência e Recuperação Judicial;
- d) indicação dos dados bancários para o depósito do valor devido;
- e) nota fiscal, contendo: número do contrato firmado com o Município, número do Cadastro Nacional de Obra (C.N.O.), dados bancários para pagamento;
- f) ART de execução;
- g) foto dos serviços realizados.

10 - DO RECEBIMENTO

10.1. Para acompanhamento e fiscalização da obra, objeto desta licitação, o Município designa o arquiteto Cassio Otomar Wilborn, que fará o recebimento nos termos do artigo 73, I, "a" e "b", da Lei 8.666/93, da seguinte forma:

a) provisoriamente, pelo responsável pela fiscalização, em até 15 (quinze) dias consecutivos, contados do aviso de conclusão de cada etapa da obra, feito por escrito, pela licitante contratada, para efeito de posterior verificação da conformidade com o solicitado na licitação;

b) definitivamente, mediante termo circunstanciado, após o decurso de prazo de observação, em até 15 (quinze) dias consecutivos contados após o recebimento provisório, nos termos do subitem 10.1.a.

10.1.1. A fiscalização das obras e dos serviços contratados será efetuada por técnicos do Município, que deverão dispor de amplo acesso às informações, obras e serviços que julgarem necessários.



MUNICÍPIO DE RIOZINHO

ESTADO DO RIO GRANDE DO SUL

10.1.2. Obras e serviços incompletos, defeituosos ou em desacordo com os Projetos e Memorial Descritivo deverão ser refeitos imediatamente, não cabendo à empresa executora o direito à indenização, ficando a mesma sujeita às sanções previstas no item 11 deste edital.

11 - DAS SANÇÕES E PENALIDADES

11.1. À licitante vencedora deste certame serão aplicadas as sanções previstas na Lei nº. 8.666/93 nas seguintes situações, dentre outras:

11.1.1. Pela recusa injustificada para a assinatura do contrato ou para o início da obra, nos prazos previstos neste edital, contados da data de convocação feita por escrito pelo Município será aplicada multa na razão de 10% (dez por cento) sobre o valor total da proposta, até 10 (dez) dias consecutivos. Após esse prazo, poderá, também, ser rescindido o contrato e/ou imputada à licitante vencedora, a pena prevista no inciso III do artigo 87 da Lei das Licitações, pelo prazo de até 24 (vinte e quatro) meses.

11.1.2. Pelo atraso ou demora injustificados para o início da obra, para sua entrega total ou de suas etapas, além dos prazos estipulados neste edital, aplicação de multa na razão de 0,50% (cinquenta centésimos por cento), por dia de atraso ou de demora, calculado sobre o valor total da proposta, até 10 (dez) dias consecutivos de atraso ou de demora. Após esse prazo, poderá, também, ser rescindido o contrato e/ou imputada à licitante vencedora, a pena prevista no art. 87, III, da Lei nº. 8.666/93, pelo prazo de até 24 (vinte e quatro) meses.

11.1.3. Quando da reincidência em imperfeição já notificada pelo Município referente à obra, aplicação de multa na razão de 10% (dez por cento) do valor total da proposta por reincidência, sendo que a licitante vencedora terá um prazo de até 10 (dez) dias consecutivos para a efetiva adequação dos serviços. Após 3 (três) reincidências e/ou após o prazo, poderá, também, ser rescindido o contrato e/ou imputada à licitante vencedora, a pena prevista no art. 87, III, da Lei 8.666/93, pelo prazo de até 24 (vinte e quatro) meses.

11.1.4. Entrega em desacordo com o solicitado, aplicação de multa na razão de 2% (dois por cento) do valor total da proposta, por dia, que não poderá ultrapassar a 10 (dez) dias consecutivos para a efetiva adequação dos serviços. Após esse prazo, poderá, também, ser rescindido o contrato e/ou imputada à licitante vencedora, a pena prevista no art.87, III, da Lei nº 8.666/93, pelo prazo de até 24 (vinte e quatro) meses.

11.2. Será facultado à licitante, o prazo de 05 (cinco) dias úteis para apresentação de defesa prévia, na ocorrência de quaisquer das situações previstas no item 11.

12 - DAS DISPOSIÇÕES GERAIS

12.1. Não poderá participar da presente Tomada de Preços, as empresas que se encontrarem em uma ou mais das vedações que seguem:

- a) declaradas inidôneas por ato do Poder Público;
- b) que se encontrem em regime falimentar ou em recuperação judicial;
- c) impedidas de contratar ou licitar com a administração pública.

12.2. A apresentação da proposta pela licitante implica aceitação deste edital, bem como das normas legais que regem a matéria e, se porventura a licitante for declarada vencedora, ao cumprimento de todas as disposições contidas nesta licitação.

12.3. De todas as reuniões de abertura dos envelopes, lavrar-se-á ata circunstanciada, na qual se mencionará tudo o que ocorrer no ato. A ata será assinada pelos membros da Comissão de Licitações e pelos representantes credenciados presentes.



MUNICÍPIO DE RIOZINHO ESTADO DO RIO GRANDE DO SUL

12.4. Uma vez iniciada a abertura dos envelopes relativos à documentação, não serão admitidos à licitação as participantes retardatárias.

12.5. Não serão admitidas por qualquer motivo, modificações ou substituições das propostas ou de quaisquer outros documentos.

12.6. Só terão direito a usar a palavra, rubricar a documentação e as propostas, apresentar reclamações ou recursos e assinar atas, as licitantes ou seus representantes credenciados e os membros da Comissão de Licitações.

12.7. Dos atos praticados na presente licitação, caberão os recursos previstos no artigo 109 da Lei nº. 8.666/93, os quais, dentro dos prazos previstos na Lei, deverão ser protocolados na Prefeitura Municipal de Riozinho/RS.

12.8. Não serão aceitas documentação, propostas e impugnações enviadas por qualquer meio eletrônico de transmissão de dados.

12.9. O envelope nº 2 - Proposta, da licitante inabilitada não retirado no momento da abertura, poderá ser solicitado, no prazo de até 30 (trinta) dias após aquela data. Se houver recurso, até 30 (trinta) dias após seu julgamento. O envelope proposta não retirado no prazo especificado será inutilizado.

12.10. Em nenhuma hipótese será concedido prazo para apresentação de documentos e propostas exigidos no edital e não apresentados na reunião de recebimento.

12.11. Os documentos apresentados na forma de cópias reprográficas deverão estar autenticados. A autenticação dos documentos feita pela Comissão Permanente de Licitações deverá ser solicitada até, no máximo, o dia anterior à data marcada para a abertura da presente licitação.

12.12. O processo licitatório encontra-se à disposição dos interessados para análise junto à Comissão Permanente de Licitações, na Prefeitura Municipal de Riozinho, localizada na Av. Guerino Pandolfo, 580, em Riozinho/RS e no site <https://www.pmriozinho.rs.gov.br/>.

12.13. Fazem parte integrante deste Edital:

Anexo I - Modelo de Declaração Unificada;

Anexo II – Modelo de Proposta de Preços;

Anexo III - Declaração de Vistoria;

Anexo IV - Minuta de Contrato

Anexo V – Projeto de engenharia que engloba o Memorial Descritivo, BDI, Encargos Sociais, RRT, a Planilha orçamentária; o Cronograma físico-financeiro, Prancha.

12.14. As informações referentes a presente licitação serão prestadas no seguinte endereço: Av. Guerino Pandolfo, 580 – Comissão Permanente de Licitações, em horário de expediente, ou pelo fone: (51) 3548-1090, ramal: 310, e-mail: licitacao@pmriozinho.com.br.

12.15. As despesas resultantes da execução deste edital correrão por conta das seguintes dotações orçamentárias:

Despesa.....: 12023 OBRAS E INSTALAÇÕES

Órgão.....: 12 SECRET.MUNICIPAL DE CULTURA E TURISMO

Unidade.....: 01 MANUT.SECRET.MUN.DE CULT. E TURISMO

Função.....: 13 Cultura

Subfunção.....: 695 Turismo

Programa.....: 0094 Promocao de Turismo

Projeto / Atividade.....: 1199 TURISMO NO MUNICIPIO

Classificação.....: 3.4.4.90.51.000000

Recurso.....: 0001 Recurso Livre



MUNICÍPIO DE RIOZINHO
ESTADO DO RIO GRANDE DO SUL

Despesa.....: 12202 OBRAS E INSTALAÇÕES
Órgão.....: 12 SECRET.MUNICIPAL DE CULTURA E TURISMO
Unidade.....: 02 RECURSOS ESTADUAIS
Função.....: 15 Urbanismo
Subfunção.....: 695 Turismo
Programa.....: 0094 Promocao de Turismo
Projeto / Atividade.....: 1098 INSTALAÇÃO INFRAESTRUTURA NO PARQUE MUNICIPAL DO
Classificação.....: 3.4.4.90.51.000000
Recurso.....: 9002 INFRAESTRUTURA PARQUE MUNICIPAL DO CONDUTO CONVENIO

Riozinho, 28 de junho de 2022.

ALCEU MARCOS PRETTO
PREFEITO MUNICIPAL

O presente edital encontra-se em conformidade com os termos da Lei 8.666/93 e alterações posteriores.

Em ____/____/2022.

César Luís Baumgratz
OAB/RS 22.147



MUNICÍPIO DE RIOZINHO
ESTADO DO RIO GRANDE DO SUL

ANEXO I

TOMADA DE PREÇOS Nº 007/2022

PROCESSO Nº 390/2022

MODELO DE DECLARAÇÃO UNIFICADA

Á pregoeira e equipe de apoio

Prefeitura Municipal de Riozinho, Estado do Rio Grande do Sul.

TOMADA DE PREÇOS Nº 007/2022

- 1) Declaramos, para os fins do disposto no inciso XXXIII do art. 7º da Constituição Federal, não empregamos menores de dezoito anos em trabalho noturno, perigoso ou insalubre e nem menores de dezesesseis anos, em qualquer trabalho, salvo na condição de aprendiz, a partir dos quatorze anos de idade, em cumprimento ao que determina o inciso V do art. 27 da Lei nº 8.666/93, acrescida pela Lei nº 9.854/99.
- 2) Declaramos que assumimos inteira responsabilidade pela autenticidade de todos os documentos apresentados, sujeitando-nos a eventuais averiguações que se façam necessárias;
- 3) Comprometemo-nos a manter, durante todo o período de vigência do presente contrato, em compatibilidade com as obrigações assumidas, todas as condições de habilitação e qualificação exigidas nesta licitação;
- 4) Comprometemo-nos a repassar na proporção correspondente, eventuais reduções de preços decorrentes de mudanças de alíquotas de impostos incidentes sobre cumprimento do objeto, em função de alterações de legislação pertinente, publicadas durante a vigência do contrato;
- 5) Declaramos que temos conhecimento e submetemo-nos ao disposto neste edital e anexos e legislação aplicada;
- 6) Declaramos que até a presente data inexistem fatos impeditivos para nossa habilitação e participação no presente processo licitatório e estamos cientes da obrigatoriedade de declarar ocorrências posteriores;
- 7) Declaramos, ainda, que não fomos declarados inidôneos por nenhum órgão do poder público em qualquer de suas esferas;
- 8) Declaramos que seus sócios, dirigentes ou cotistas, bem como seu representante neste ato _____, inscrito no CPF sob nº _____, portador(a) da carteira de identidade nº _____, não são servidores do Município de Riozinho/RS, nem cônjuge ou companheiro(a), parente em linha reta e/ou colateral, consanguíneo ou afim de servidor(a) público deste Município, que nele exerça cargo em comissão ou função de confiança, seja membro da comissão de licitação, pregoeiro ou atividade ligada à contratação;
- 9) Declaramos para os devidos efeitos e sob pena da lei que não possuir em seu quadro societário servidor público da ativa, empregado de empresa pública ou de sociedade de economia mista;



MUNICÍPIO DE RIOZINHO
ESTADO DO RIO GRANDE DO SUL

10) Declaramos, para os devidos fins de direito, na qualidade de Proponente dos procedimentos licitatórios, instaurados por este Município de Riozinho/RS, que o(a) responsável legal da empresa é o(a) Sr.(a) _____, Portador(a) do RG sob nº _____ e CPF nº _____, cuja função/cargo é _____ (sócio administrador/procurador/diretor/etc), responsável pela assinatura do contrato;

11) Declaramos, para os devidos fins que em caso de qualquer comunicação futura referente e este processo licitatório, bem como em caso de eventual contratação, concordo que o Contrato seja encaminhado para o seguinte endereço:

E-mail:

Telefone: () _____

12) Caso altere o citado e-mail ou telefone comprometo-me em protocolizar pedido de alteração junto ao Sistema de Protocolo deste Município, sob pena de ser considerado como intimado nos dados anteriormente fornecidos.

13) Nomeamos e constituímos o senhor (a) _____, portador(a) do CPF sob n.º _____, para ser o(a) responsável para acompanhar a execução do contrato, referente a Tomada de Preços nº 007/2022 e todos os atos necessários ao cumprimento das obrigações contidas no instrumento convocatório, seus Anexos e no Contrato.

14) Por ser expressão da verdade, firmamos a presente.

..... de 2022.

Local e Data



MUNICÍPIO DE RIOZINHO
ESTADO DO RIO GRANDE DO SUL

ANEXO II

MODELO DE FORMULÁRIO PARA PREENCHIMENTO DA PROPOSTA
TOMADA DE PREÇOS Nº 007/2022
PROCESSO Nº 390/2022

EMPRESA: _____

ENDEREÇO: _____

CNPJ: _____ INSCR. ESTADUAL: _____

RESPONSÁVEL: _____ FONE: _____

E-MAIL: _____

DADOS BANCÁRIOS: Banco: _____ Ag.; _____ C/c: _____

Utilizar modelo do orçamento constante do projeto, devendo constar todos os itens do mesmo (planilha orçamentária, cronograma físico-financeiro, detalhamento de BDI e encargos sociais)

PREÇO GLOBAL: R\$ _____ (_____), sendo R\$ xxxxxx relativo a materiais e R\$ xxxx relativo a mão de obra.

LOCAL E DATA: _____

Proposta válida por 60 dias.

Nome completo e assinatura do representante legal da empresa



MUNICÍPIO DE RIOZINHO
ESTADO DO RIO GRANDE DO SUL

ANEXO III
DECLARAÇÃO DE VISTORIA
TOMADA DE PREÇOS Nº 007/2022
PROCESSO Nº 390/2022

RAZÃO SOCIAL DO LICITANTE:

CNPJ:

INSCRIÇÃO ESTADUAL:

ENDEREÇO:

Na qualidade de responsável técnico da empresa acima descrita, declaro ter vistoriado o local em que os serviços serão prestados, bem como concordar com a execução de forma global, observando todos os itens a serem executados.

Local e data: _____

Assinatura:
Nome completo:
CREA n°:



MUNICÍPIO DE RIOZINHO
ESTADO DO RIO GRANDE DO SUL

ANEXO V
MINUTA DE CONTRATO
TOMADA DE PREÇOS 007/2022
PROCESSO Nº 390/2022

Pelo presente instrumento particular, de um lado o MUNICÍPIO DE RIOZINHO, pessoa jurídica de direito público interno, inscrito no CNPJ sob o nº 92.401.553/0001-74, com sede na Av. Guerino Pandolfo, nº 580, Centro, na cidade de Riozinho/RS, neste ato representado por seu Prefeito Municipal Alceu Marcos Pretto, doravante denominado CONTRATANTE e de outro lado a empresa _____, inscrita no CNPJ sob o nº _____, sito na rua _____ nº _____, bairro _____ na cidade de _____ / _____, neste ato representado por seu representante habilitado, Sr. _____, portador de RG nº _____, CPF nº _____, doravante simplesmente denominada CONTRATADA, acordam as seguintes cláusulas e condições nos termos do Processo de Licitação TOMADA DE PREÇOS Nº 007/2022.

CLÁUSULA PRIMEIRA - DO OBJETO

O objeto do presente contrato é a Contratação de empresa, sob regime de empreitada por preços unitários (mão de obra, materiais e equipamentos), com julgamento pelo menor preço global, compreendendo material, mão de obra e equipamentos necessários, para a execução de Obra de Construção de Parque Municipal Composta por arruamento, passeio público, infraestrutura e edificações de lazer e serviços, descritas no quadro abaixo:

ITEM	DESCRIÇÃO	M ²
01	Obra de Construção de Parque Municipal Composta por arruamento, passeio público, infraestrutura e edificações de lazer e serviços, incluída a mão de obra, os materiais, bem como todos os equipamentos necessários para a execução do objeto contratado, conforme disposto no Projeto de Engenharia que instrui o presente edital.	5.211,60m ²

a) O prazo de execução dos serviços será de 8 (oito) meses contados a partir da ordem de início da obra.

CLÁUSULA SEGUNDA - DO PRAZO DE DURAÇÃO DO CONTRATO

O presente contrato entrará em vigor a partir da data de sua assinatura e terá validade de 8 (oito) meses, podendo ser prorrogado por iguais períodos, até o término do objeto contratado, conforme estabelecido pela Lei 8.666/93.

CLÁUSULA TERCEIRA - DO PREÇO

O CONTRATANTE pagará à CONTRATADA o valor total de R\$..... (.....), sendo R\$.... referente a mão de obra e R\$... referente ao material.

CLÁUSULA QUARTA - DOS PAGAMENTOS

Os pagamentos serão efetuados pelo Município, conforme cronograma físico-financeiro, limitado a um pagamento mensal, o qual será efetuado na conta da contratada de acordo com a liberação do fiscal do contrato.



MUNICÍPIO DE RIOZINHO ESTADO DO RIO GRANDE DO SUL

§ 1º O pedido de pagamento deverá ser acompanhado de:

- a) Boletim de medição de obra e nota fiscal;
- b) aprovação do fiscal da obra, indicado pelo Município;
- c) certidões negativas de débito (Federal, Estadual, Municipal, FGTS e trabalhista);
- d) indicação dos dados bancários para o depósito do valor devido;
- e) ART de execução;
- f) foto dos serviços realizados.

§ 2º A última parcela do contrato somente será quitada, mediante apresentação do comprovante de baixa da matrícula no C.N.O., devidamente expedida pelo INSS, juntamente à Guia de Recolhimento da Previdência Social – GRPS, Certidão Negativa de Débito referente ao objeto da contratação, folha de pagamento e comprovantes de regularidade perante o FGTS.

CLÁUSULA QUINTA - DO REAJUSTE

O contrato firmado entre as partes não será reajustado.

CLÁUSULA SEXTA – DA DOTAÇÃO ORÇAMENTÁRIA

O custeio das despesas resultantes da execução deste contrato correrão por conta das seguintes dotações orçamentárias:

Despesa.....: 12023 OBRAS E INSTALAÇÕES

Órgão.....: 12 SECRET.MUNICIPAL DE CULTURA E TURISMO

Unidade.....: 01 MANUT.SECRET.MUN.DE CULT. E TURISMO

Função.....: 13 Cultura

Subfunção.....: 695 Turismo

Programa.....: 0094 Promocao de Turismo

Projeto / Atividade.....: 1199 TURISMO NO MUNICIPIO

Classificação.....: 3.4.4.90.51.000000

Recurso.....: 0001 Recurso Livre

Despesa.....: 12202 OBRAS E INSTALAÇÕES

Órgão.....: 12 SECRET.MUNICIPAL DE CULTURA E TURISMO

Unidade.....: 02 RECURSOS ESTADUAIS

Função.....: 15 Urbanismo

Subfunção.....: 695 Turismo

Programa.....: 0094 Promocao de Turismo

Projeto / Atividade.....: 1098 INSTALAÇÃO INFRAESTRUTURA NO PARQUE MUNICIPAL DO

Classificação.....: 3.4.4.90.51.000000

Recurso.....: 9002 INFRAESTRUTURA PARQUE MUNICIPAL DO CONDUTO CONVENIO

CLÁUSULA SÉTIMA - DAS ALTERAÇÕES DO CONTRATO

O presente contrato poderá ser alterado nos casos previstos no artigo 65, seus incisos, alíneas e parágrafos, da Lei Federal 8.666/93 e suas alterações, com as devidas justificativas.

CLÁUSULA OITAVA - DA FISCALIZAÇÃO

O CONTRATANTE exercerá através do Secretário do Planejamento, Sr. Cássio Otomar Wilborn, ampla fiscalização, obrigando-se a CONTRATADA a fornecer-lhes todos os esclarecimentos solicitados e atender prontamente às reclamações apontadas.



MUNICÍPIO DE RIOZINHO ESTADO DO RIO GRANDE DO SUL

CLÁUSULA NONA - DA BASE LEGAL

O presente contrato está vinculado ao Processo de Licitação modalidade Tomada de Preços nº 007/2022, sendo regido em todos os seus termos pela Lei Federal 8.666/93 e suas alterações, inclusive onde o mesmo for omissivo.

CLÁUSULA DÉCIMA - DAS SANÇÕES E PENALIDADES

10.1. À licitante vencedora serão aplicadas as sanções previstas na Lei nº. 8.666/93 nas seguintes situações, dentre outras:

10.1.1. Pela recusa injustificada para a assinatura do contrato ou para o início da obra, nos prazos previstos neste edital, contados da data de convocação feita por escrito pelo Município será aplicada multa na razão de 10% (dez por cento) sobre o valor total da proposta, até 10 (dez) dias consecutivos. Após esse prazo, **poderá**, também, ser rescindido o contrato e/ou imputada à licitante vencedora, a pena prevista no inciso III do artigo 87 da Lei das Licitações, pelo prazo de até 24 (vinte e quatro) meses.

10.1.2. Pelo atraso ou demora injustificados para o início da obra, para sua entrega total ou de suas etapas, além dos prazos estipulados neste edital, aplicação de multa na razão de 0,50% (cinquenta centésimos por cento), por dia de atraso ou de demora, calculado sobre o valor total da proposta, até 10 (dez) dias consecutivos de atraso ou de demora. Após esse prazo, **poderá**, também, ser rescindido o contrato e/ou imputada à licitante vencedora, a pena prevista no art. 87, III, da Lei nº. 8.666/93, pelo prazo de até 24 (vinte e quatro) meses.

10.1.3. Quando da reincidência em imperfeição já notificada pelo Município referente à obra, aplicação de multa na razão de 10% (dez por cento) do valor total da proposta por reincidência, sendo que a licitante vencedora terá um prazo de até 10 (dez) dias consecutivos para a efetiva adequação dos serviços. Após 3 (três) reincidências e/ou após o prazo, **poderá**, também, ser rescindido o contrato e/ou imputada à licitante vencedora, a pena prevista no art. 87, III, da Lei 8.666/93, pelo prazo de até 24 (vinte e quatro) meses.

10.1.4. Entrega em desacordo com o solicitado, aplicação de multa na razão de 2% (dois por cento) do valor total da proposta, por dia, que não poderá ultrapassar a 10 (dez) dias consecutivos para a efetiva adequação dos serviços. Após esse prazo, **poderá**, também, ser rescindido o contrato e/ou imputada à licitante vencedora, a pena prevista no art.87, III, da Lei nº 8.666/93, pelo prazo de até 24 (vinte e quatro) meses.

10.2. Será facultado à contratada, o prazo de 05 (cinco) dias úteis para apresentação de defesa prévia, na ocorrência de quaisquer das situações previstas.

CLÁUSULA DÉCIMA PRIMEIRA - DA RESCISÃO DO CONTRATO

No caso de descumprimento de qualquer uma das cláusulas ou condições deste ajuste, **poderá** o CONTRATANTE a qualquer tempo rescindir unilateralmente o presente contrato, independente de interpelação judicial, nas hipóteses previstas nos artigos 78 e 79 e pelas formas do artigo 80 da Lei Federal 8.666/93 e suas alterações, sem que caiba a CONTRATADA qualquer direito de indenização, estando a mesma sujeita a sofrer multa de 10% (dez por cento) sobre o valor total do contrato, ficando ainda impossibilitada de contratar com a administração municipal pelo período de 01 (um) ano, além das demais penalidades previstas por Lei.



MUNICÍPIO DE RIOZINHO
ESTADO DO RIO GRANDE DO SUL

CLÁUSULA DÉCIMA SEGUNDA – DAS DISPOSIÇÕES GERAIS

A CONTRATADA não poderá transferir para terceiros as obrigações assumidas neste ajuste, sob a pena de rescisão de contrato, salvo autorização prévia e expressa do município.

Fica o CONTRATADO obrigado a aceitar, nas mesmas condições contratuais, os acréscimos ou supressões que se fizerem nas obras, até o limite de 25% (vinte e cinco por cento) do valor inicial atualizado da obra.

Parágrafo Único: A CONTRATADA obriga-se ainda a:

I- manter preposto no local da obra, na forma do art. 68 da lei 8666/93;

II- reparar, corrigir, remover ou reconstruir, às suas expensas, o objeto do contrato em que se verificarem vícios, defeitos ou incorreções resultantes da execução ou de materiais empregados na obra;

III- responder exclusivamente pelos danos causados à Administração ou a terceiros, decorrendo de sua culpa ou dolo na execução do objeto deste contrato;

IV- responder pelos encargos trabalhistas, previdenciários, fiscais e comerciais decorrentes da execução do contrato.

CLÁUSULA DÉCIMA TERCEIRA - DO FORO

Fica eleito o Foro da Comarca de Taquara/RS, Estado do Rio Grande do Sul, para solucionar todas as questões jurídicas oriundas deste ajuste, renunciando as partes a qualquer outro, por mais privilegiado que seja.

E por estarem assim, justas e contratadas, assinam as partes o presente contrato em três vias de igual teor e forma, na presença de duas testemunhas que também assinam, estando de acordo com o estipulado.

Riozinho, ____ de _____ de 2022.

MUNICÍPIO DE RIOZINHO/RS
CONTRATANTE

CONTRATADA

RIOZINHO

10 ABRIL DE 1988

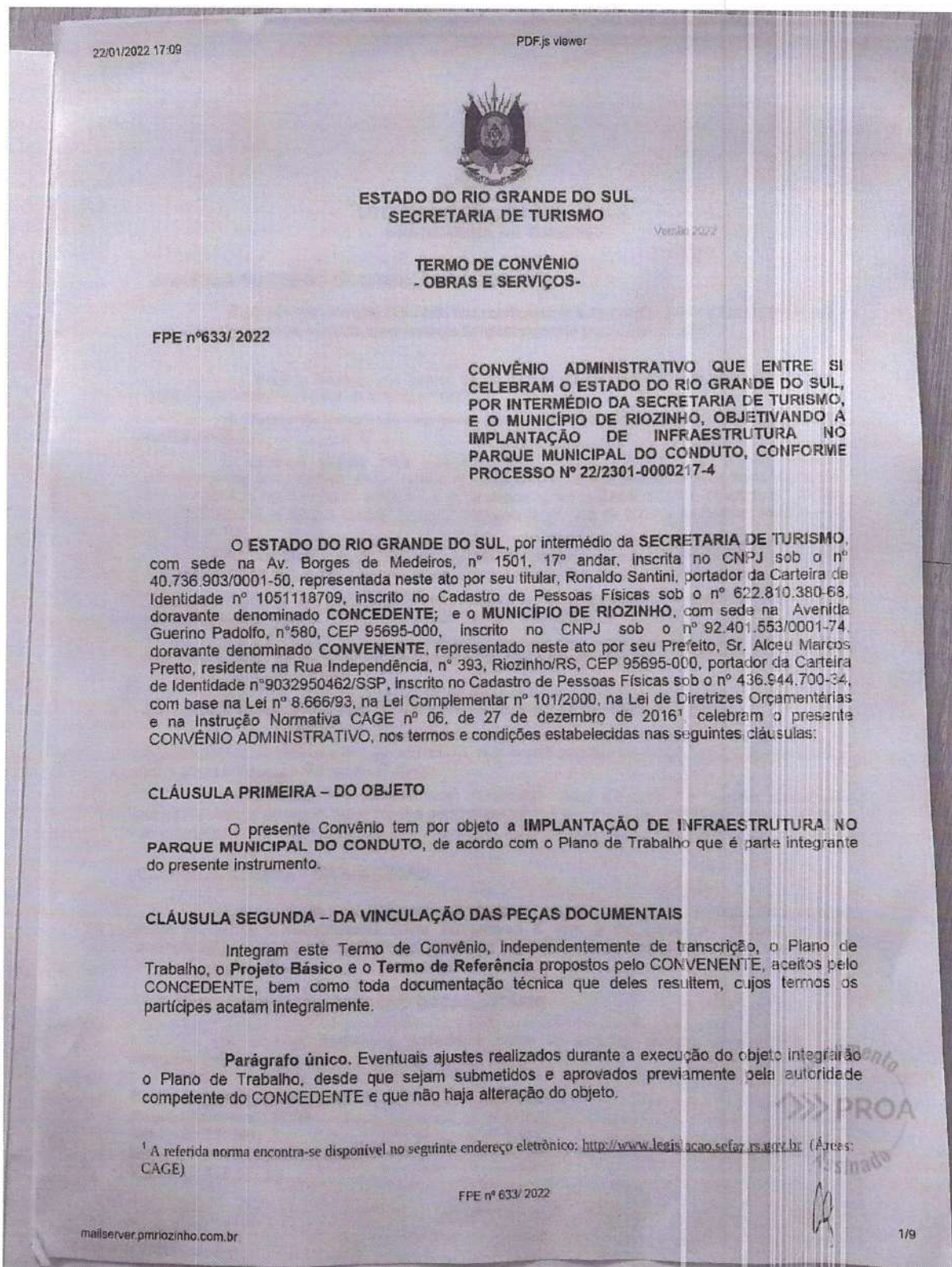

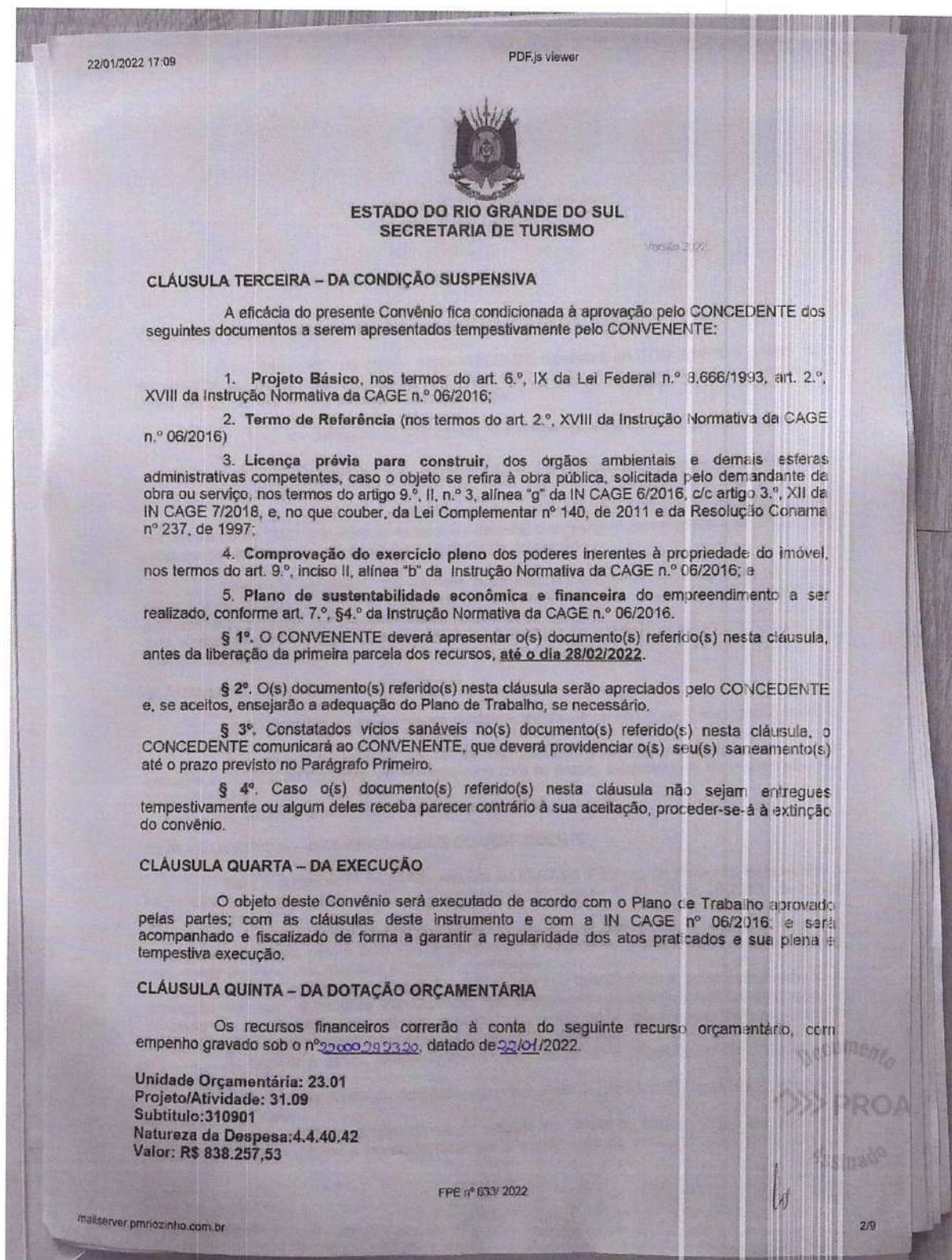

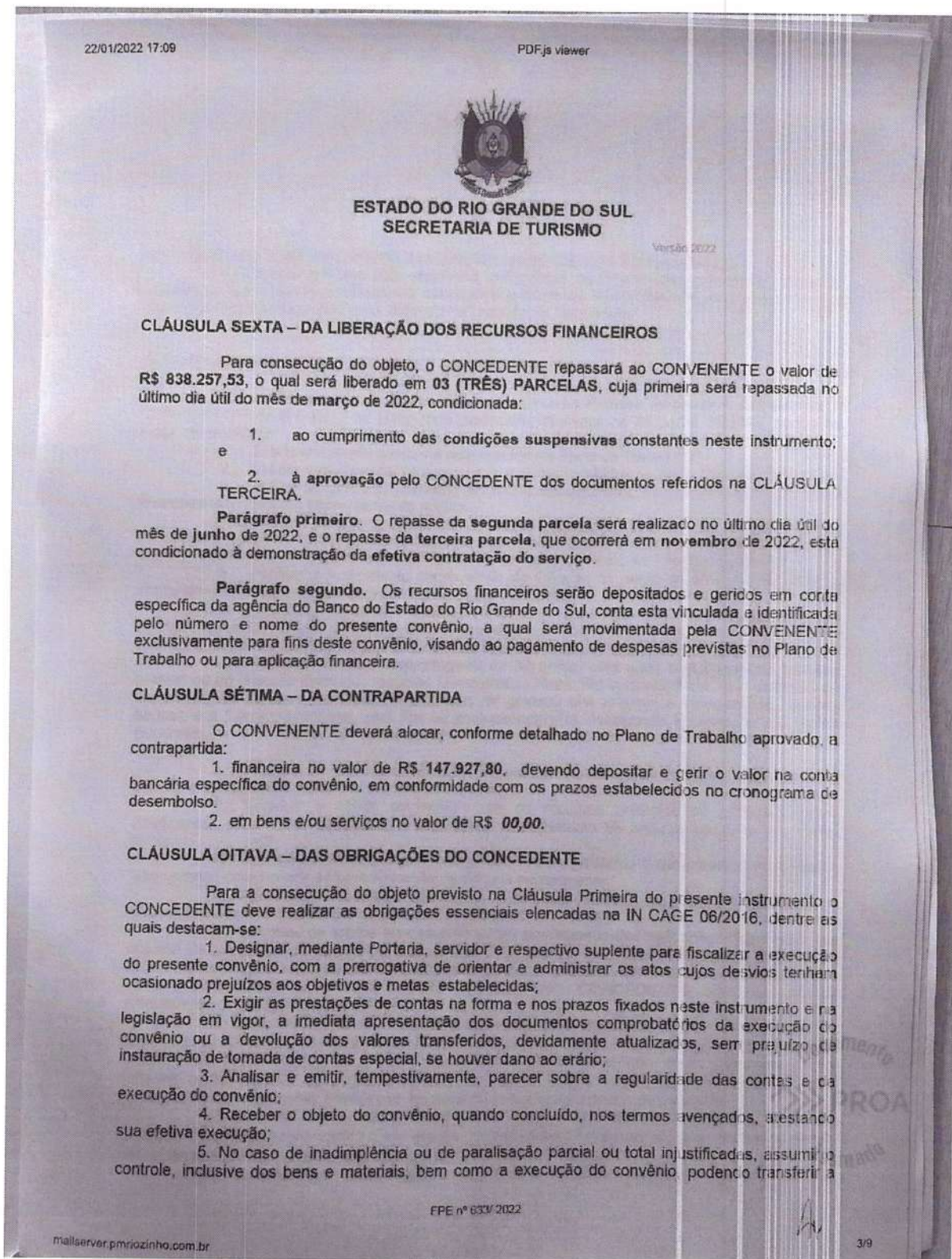



22/01/2022 17:09 PDF.js viewer



ESTADO DO RIO GRANDE DO SUL
SECRETARIA DE TURISMO

responsabilidade a outro interessado, sem prejuízo das providências legais cabíveis; e

6. Divulgar em seu sítio eletrônico institucional as informações referentes a valores devolvidos, identificando o número do convênio e o nome do CONVENENTE, nos casos de não execução total do objeto pactuado, extinção ou rescisão do instrumento.

CLÁUSULA NONA - DAS OBRIGAÇÕES DO CONVENENTE

Para a consecução do objeto previsto na Cláusula Primeira do presente instrumento, o CONVENENTE deve realizar as obrigações essenciais elencadas na IN CAGE 06/2016, dentre as quais destacam-se:

1. Executar o objeto conforme estabelecido no Plano de Trabalho;
2. Manter e movimentar os recursos financeiros recebidos na conta bancária específica;
3. Aplicar os saldos do convênio, enquanto não utilizados, em modalidade de aplicação financeira lastreada em títulos da dívida pública;
4. Aplicar os rendimentos da aplicação financeira referida na alínea anterior exclusivamente no objeto do convênio, destacando-os no relatório e demonstrativos da prestação de contas, vedado o uso para ampliação ou acréscimo de metas ao Plano de Trabalho pactuado;
5. Publicar o instrumento convocatório de licitação no prazo de 90 (noventa) dias, a contar do recebimento da primeira parcela ou da parcela única;
6. Designar, mediante Portaria, servidor e respectivo suplente responsável pelo acompanhamento, registro e fiscalização dos contratos com terceiros para a execução do objeto do convênio, responsabilizando-se pelos recebimentos provisórios e definitivos;
7. Notificar, no prazo improrrogável de 30 (trinta) dias após a liberação da primeira parcela ou do repasse único dos recursos financeiros, o respectivo conselho local ou a instância de controle social da área vinculada ao programa de governo que originou a transferência, quando houver, e a Câmara Municipal, para fins de acompanhamento, fiscalização e avaliação das ações pactuadas, a qual deverá ser acompanhada, impreterivelmente, de cópia do Plano de Trabalho assinado;
8. Atestar, na face do documento original comprobatório da despesa, o recebimento dos materiais adquiridos ou da prestação de serviços;
9. Concluir o objeto conveniado, se os recursos previstos no convênio forem insuficientes para a sua conclusão, sob pena de ressarcimento do prejuízo causado aos cofres públicos;
10. Apresentar Prestação de Contas Parcial, demonstrando o cumprimento de etapa ou fase anterior, como condição para liberação da parcela subsequente;
11. Apresentar Prestação de Contas Final dos recursos recebidos, obedecidas as disposições deste instrumento e da IN CAGE nº 06/16;
12. Devolver os saldos do convênio e dos rendimentos das aplicações financeiras, por ocasião da prestação de contas ou da extinção do convênio, que não tiverem sido aplicados no objeto ou cuja regularidade de sua aplicação não restar comprovada, observada a proporcionalidade entre a contrapartida pactuada e o valor repassado pelo CONCEDEnte, conforme guia de arrecadação de código 0547;
13. Devolver os valores transferidos, atualizados monetariamente, desde a data do recebimento, de acordo com a taxa referencial do Sistema Especial de Liquidação e de Custódia - SELIC - para títulos federais, acumulada mensalmente, até o mês anterior ao do pagamento, a 1% (um por cento) no mês do pagamento, sem prejuízo das ações legais cabíveis, acrescidos dos rendimentos das aplicações financeiras, no caso da extinção antecipada do convênio;
14. Divulgar em seu sítio eletrônico, em local de fácil acesso, as informações referentes a valores devolvidos, identificando o número do convênio e o nome do conveniente, nos casos de não execução total do objeto pactuado, extinção ou rescisão do instrumento.
15. Garantir o livre acesso dos servidores do CONCEDEnte, da Contadoria e Auditoria-

FPE nº 633/2022

4/9

mailserver.pmriozinho.com.br

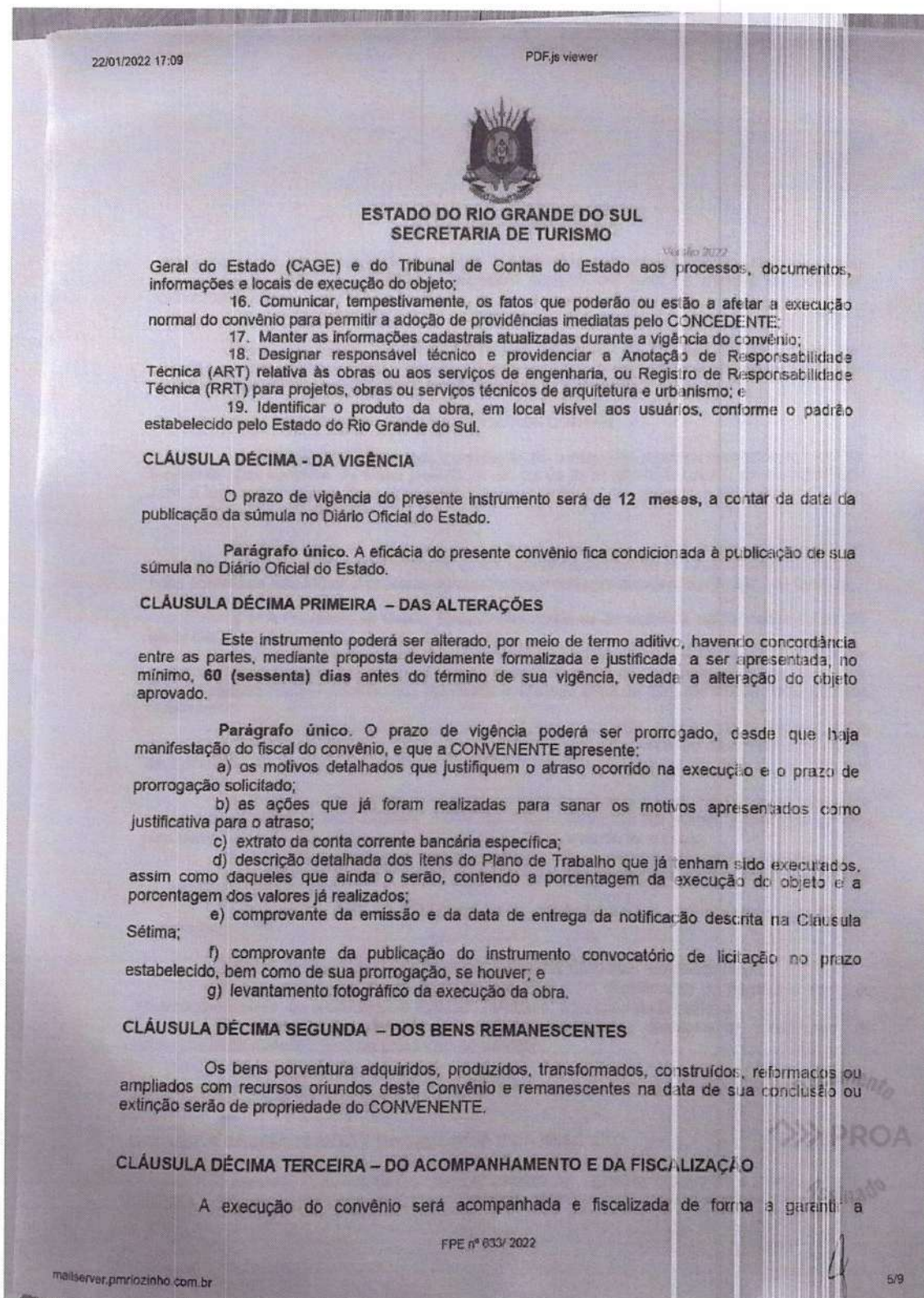



ESTADO DO RIO GRANDE DO SUL
SECRETARIA DE TURISMO

regularidade dos atos praticados e a plena e tempestiva execução do objeto, devendo haver designação do Fiscal do Convênio e respectivo suplente por meio de Portaria do titular do CONCEDENTE.

Parágrafo único. O CONCEDENTE terá o prazo de até 10 (dez) dias para emitir, por meio de apostila no sistema FPE, Portaria publicada no DOE designando o substituto de Fiscal que tenha incorrido em incompatibilização durante a vigência do convênio.

CLÁUSULA DÉCIMA QUARTA - DA PRESTAÇÃO DE CONTAS

O CONVENIENTE realizará a prestação de contas dos recursos recebidos em até 60 (sessenta) dias contados na forma prevista no art. 33 da IN nº 06/16 da CAGE, em conformidade com a legislação vigente, ficando vedada a apresentação de documentos e despesas com data diversa do período de vigência.

§ 1º No caso de Prestação de Contas **Parcial**, esta deverá conter os documentos elencados no art. 34 da IN CAGE nº 06/16, dentre os quais destacam-se os registros fotográficos dos bens porventura adquiridos, produzidos ou construídos à conta do convênio e o Boletim de Medição.

§ 2º A Prestação de Contas **Final** deverá conter os documentos mencionados no art. 35 da IN CAGE nº 06/16, dentre os quais destacam-se:

- a) Relatório de execução físico-financeira, evidenciando as etapas físicas e os valores correspondentes à conta de cada participante, ou quando se tratar de obra não concluída, Termo de Compatibilidade Físico-Financeira, que demonstre a situação física da obra em relação aos recursos repassados;
- b) Relatório da realização de objetivos e metas avançadas, acompanhado dos elementos necessários à comprovação do cumprimento do objeto do convênio, através da emissão de Termo de Conclusão da obra ou de recebimento definitivo, emitido pela equipe ou pelo órgão estadual competente;
- c) Certidões de quitação dos encargos incidentes sobre a obra, na forma da legislação em vigor e o documento hábil expedido pelo Poder Público Municipal em relação à liberação da obra para uso e utilização, em observância aos fins autorizados, quando for o caso;
- d) Fotografias dos bens adquiridos, produzidos ou construídos à conta do convênio; e
- e) Fotografias da identificação do produto da obra conforme o padrão estabelecido pelo Estado do Rio Grande do Sul.
- f) Apresentar ART ou RRT, bem como liberação para o uso assinado pelo técnico responsável.

§ 3º Os documentos fiscais comprobatórios das despesas realizadas deverão:

- a) ser emitidos em nome do CONVENIENTE, com identificação do número e nome do respectivo convênio, do procedimento licitatório realizado, e do contrato firmado; e
- b) conter ateste, efetuado por servidor competente devidamente identificado, do recebimento de materiais e/ou da prestação de serviços.

§ 4º Estarão sujeitas à glosa as despesas cujos documentos fiscais não atenderem ao disposto no Parágrafo Terceiro.

CLÁUSULA DÉCIMA QUINTA - DA DENÚNCIA E DA RESCISÃO

O presente convênio poderá ser denunciado por iniciativa das partes a qualquer tempo, mediante prévia e expressa comunicação, por escrito, com a antecedência mínima de 30 (trinta) dias

FPE nº 633/ 2022

mailserver.pmrlozinho.com.br

8/9

22/01/2022 17:09 PUF.js viewer



ESTADO DO RIO GRANDE DO SUL
SECRETARIA DE TURISMO

22/01/2022

e, independente deste prazo, rescindido de pleno direito no caso de infração a qualquer uma de suas cláusulas ou condições ou pelos motivos previstos no art. 38 da IN CAGE nº 06/16.

CLÁUSULA DÉCIMA SEXTA – DA DECLARAÇÃO DE NÃO ENQUADRAMENTO EM VEDAÇÕES

O CONVENENTE declara, para fins do presente convênio, que não se enquadra em nenhuma das vedações do artigo 14 da Instrução Normativa da CAGE n.º 06/2016.

CLÁUSULA DÉCIMA SÉTIMA – DA DECLARAÇÃO DE CONTRAPARTIDA

O CONVENENTE declara estar ciente de que, em havendo discrepância entre o valor da contrapartida previsto no Plano de Trabalho apresentado e aquele previsto na Cláusula Sétima, prevalecerá este último.

O CONVENENTE declara, igualmente, que há previsão orçamentária e recursos financeiros para o valor da contrapartida prevista na Cláusula Sétima deste Termo de Convênio.

CLÁUSULA DÉCIMA OITAVA – DO FORO

As controvérsias que ocorrerem durante a vigência deste instrumento serão solucionadas pelas áreas técnicas, indicadas pelos partícipes, e poderão ser objeto de autocomposição no Centro de Conciliação e Mediação do Estado, nos termos da Lei nº 14.794/15 e da Resolução nº 112/16/PGE. Em não sendo possível a autocomposição, eventual conflito decorrente do presente instrumento será dirimido judicialmente, elegendo as partes, para tanto, o foro da Comarca de Porto Alegre.

E, por estarem justos e acertados, os partícipes lavram o presente Convênio em 02 (duas) vias de igual teor e forma, na presença de 02 (duas) testemunhas abaixo firmadas, seguindo-se as demais exigências e formalidades legais, para que produza os seus jurídicos efeitos.

Porto Alegre, 21 de janeiro de 2022.

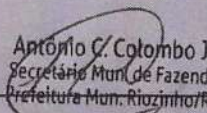

Sullherm Augusto Wilborn
Vice-Prefeito Municipal
Riozinho/RS

TESTEMUNHAS:

1) Assinatura 
Antônio C. Colombo Jr
Secretário Mun. de Fazenda
Prefeitura Mun. Riozinho/RS

Nome: Antônio Carlos Colombo Júnior
CPF: 962.856.270-15

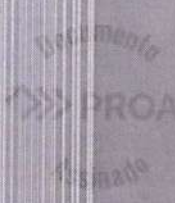
FPE nº 633/2022



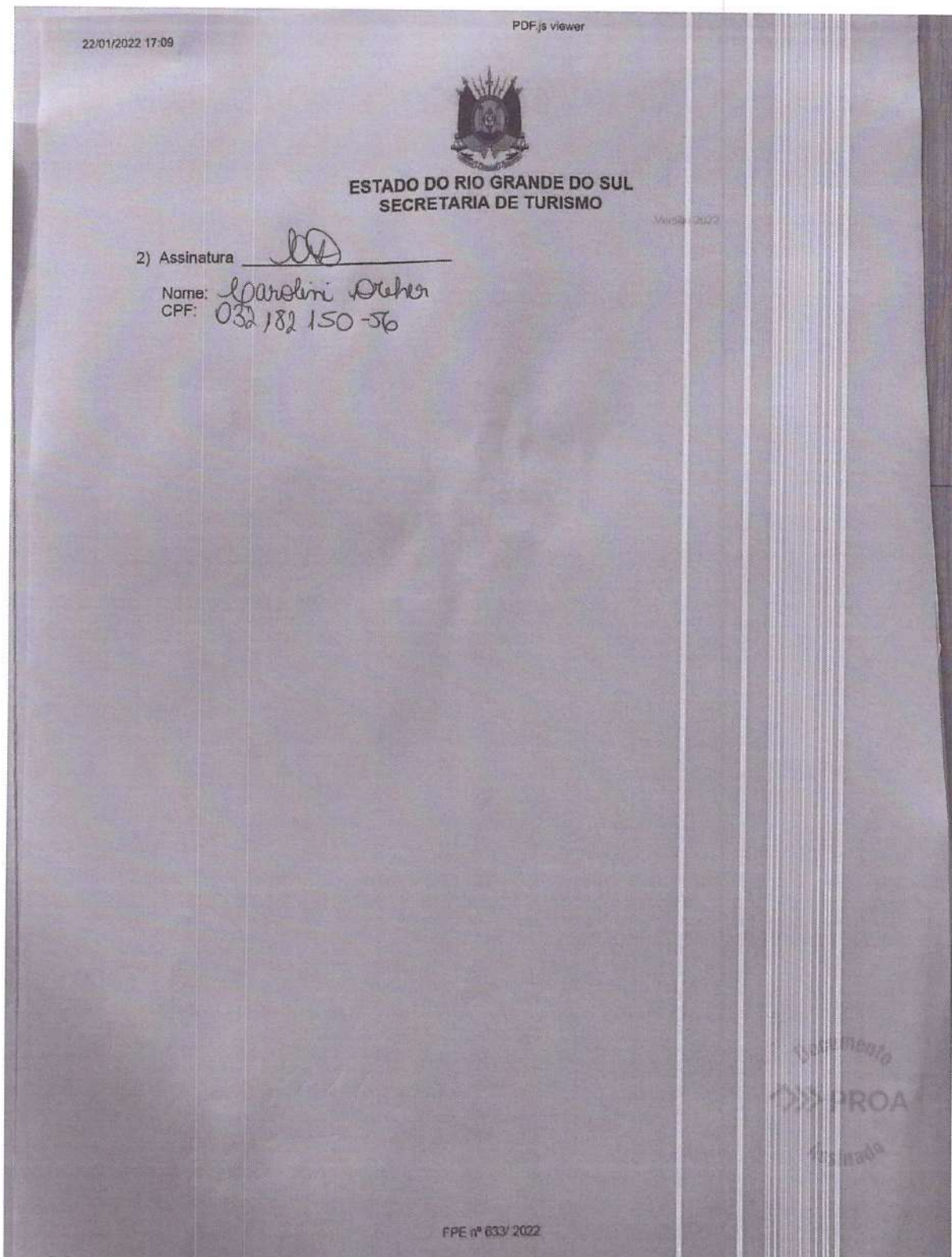



22230100002174



22230100002174

Nome do documento: TERMO DE CONVENIO ASSINADO RIOZINHO 217 4.pdf

Documento assinado por	Órgão/Grupo/Matrícula	Data
Ronaldo Santini	SETUR / GAB / 3523608	22/01/2022 18:27:25





ESTADO DO RIO GRANDE DO SUL
PREFEITURA MUNICIPAL DE RIOZINHO



PARQUE MUNICIPAL DO CONDUTO

OBRA DE CONSTRUÇÃO DE PARQUE MUNICIPAL COMPOSTA POR ARRUAMENTO, PASSEIO PÚBLICO, INFRAESTRUTURA E EDIFICAÇÕES DE LAZER E SERVIÇOS.

SECRETARIA MUNICIPAL DE TURISMO E MEIO AMBIENTE
SECRETARIA MUNICIPAL DE PLANEJAMENTO



MEMORIAL DESCRITIVO

Obra: PARQUE URBANO MUNICIPAL DO CONDUTO

Proprietário: Prefeitura Municipal de Riozinho RS

Endereço da Obra: Parque do Conduto | Centro | Riozinho/RS

Área da Obra: 5.211,60m²

ESTRUTURA DAS EDIFICAÇÕES:

Os elementos estruturais terão seus materiais e procedimentos obedecendo às normas e especificações da ABNT. O concreto, caso não haja especificação, terá Fck de 200Mpa, sendo as concretagens viradas na própria obra ou contratadas. As formas para execução da estrutura serão em chapas de compensado ou em madeira de pinho de boa qualidade.

ALVENARIAS DAS EDIFICAÇÕES:

As paredes serão executadas em blocos de concreto ou pedra grês. Serão assentados deitados, com argamassa de 1cm de espessura, tanto no sentido horizontal quanto vertical.

VERGAS E CONTRA-VERGAS DAS EDIFICAÇÕES:

Em todas as aberturas deverão ser executadas vergas e contra-vergas em concreto armado, tendo seu apoio avançando 30% do tamanho do vão para cada lado. A altura, caso não conste no projeto arquitetônico, deve ser de 10% o tamanho do vão, sendo utilizado aço 8mm.

COBERTURA DAS EDIFICAÇÕES:

A cobertura será em telha cerâmica, tipo colonial, inclinação de 25% e sua colocação conforme recomendação do fabricante. A estrutura do telhado será em perfis de madeira roliça. As calhas e algerozes serão executados em chapa galvanizada.



IMPERMEABILIZAÇÃO DAS EDIFICAÇÕES:

As vigas de fundação serão impermeabilizadas com asfalto quente, sendo necessário 3 demãos.

ESQUADRIAS DAS EDIFICAÇÕES:

As esquadrias externas serão em madeira, sendo sua instalação conforme recomendação do fabricante. As dimensões serão conforme especificação no Projeto Arquitetônico.

VIDROS DAS EDIFICAÇÕES:

As janelas serão vedadas com vidro transparente na espessura mínima de 6mm, sendo fixados conforme recomendação do fornecedor.

REVESTIMENTOS INTERNOS E EXTERNOS DAS EDIFICAÇÕES:

As paredes internas e externas terão seu acabamento em reboco liso pintado, sendo executado inicialmente o chapisco, posteriormente o emboço e por fim, o reboco. Nos ambientes de área húmida, sendo eles os banheiros, as paredes serão revestidas até a altura do forro com revestimento cerâmico.

REVESTIMENTO DO PISO DAS EDIFICAÇÕES:

Todos os ambientes irão receber revestimento de piso, sendo ele cerâmico, instalado conforme recomendação do fornecedor e do fabricante.

BANCOS:

Os bancos terão suas dimensões conforme Projeto Arquitetônico, sendo sua base em alvenaria de blocos cerâmicos ou executado em perfil metálico e seu assento em madeira de lei devidamente tratada.

INSTALAÇÃO HIDROSSANITÁRIA DAS EDIFICAÇÕES:

As instalações terão sua tubulação executada em tubos PVC, conforme ABNT.



ESTADO DO RIO GRANDE DO SUL
PREFEITURA MUNICIPAL DE RIOZINHO



EQUIPAMENTOS ELÉTRICOS DAS EDIFICAÇÕES:

As tomadas e interruptores serão do tipo monobloco. Demais especificações serão conforme Projeto Elétrico anexo.

PASSEIOS PÚBLICOS:

Os passeios públicos serão em blocos de concreto retangulares, intertravados, instalados sobre camada de regularização de pó de brita e travados lateralmente com guias de concreto.

VIA PÚBLICA PARA VEÍCULOS:

As vias para fluxo de veículos, assim como as áreas de estacionamento, serão executadas com base e sub base compatível, tendo seu acabamento final em brita graduada nº01. A delimitação da via será feita com guias de concreto ou em laje grês.

FINALIZAÇÃO DA OBRA:

Ao fim da obra, a mesma deve ser entregue limpa e organizada, sendo todos os materiais não utilizados removidos e direcionados para correta finalidade.

Prefeitura Municipal de Riozinho RS

Proprietário

CNPJ 92.401.553/0001-74

Cássio Otomar Wilborn

Arquiteto e Urbanista

CAU RS – A186288-0



ÁREA DE
INTERVENÇÃO

Google Earth

Conselho Municipal



INSTITUTO BRASILEIRO
RIOZINHO
DE GEOGRAFIA E ESTATÍSTICA

INSTITUTO NACIONAL DE GEOGRAFIA E ESTATÍSTICA
CASA OTOMAR WALTON
AV. DAS AMÉRICAS, 1000 - JARDIM BOTÂNICO - RIO DE JANEIRO - RJ

BRASIL 2000
Carta
1:50.000

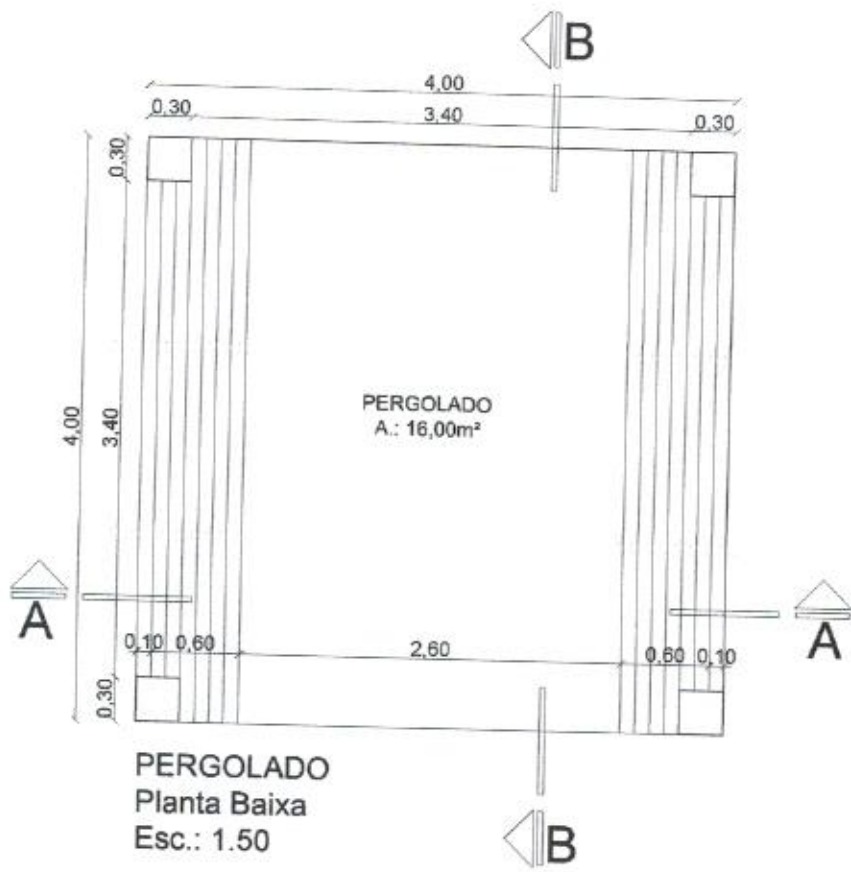

PREFEITURA MUNICIPAL
RIOZINHO

RUA GUERINO PANDOLFO, 680
CEP 95695-000 - (51) 3548 1090

PROJENHEIRO

PREFEITURA MUNICIPAL DE RIOZINHO
CNPJ 92401553000174

RESPONSÁVEL TÉCNICO

Cássio Otomar Wilborn
CÁSSIO OTOMAR WILBORN
ARQUITETO E URBANISTA | CAUIRS A186288-0

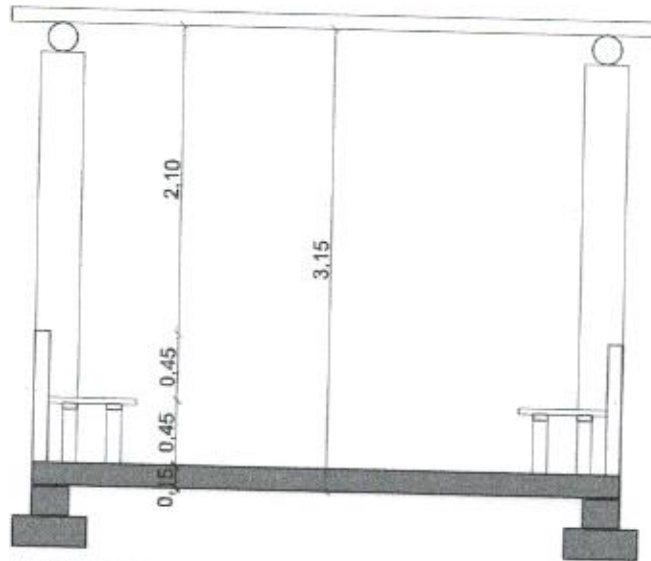

PERGOLADO
Corte AA
Esc.: 1.50

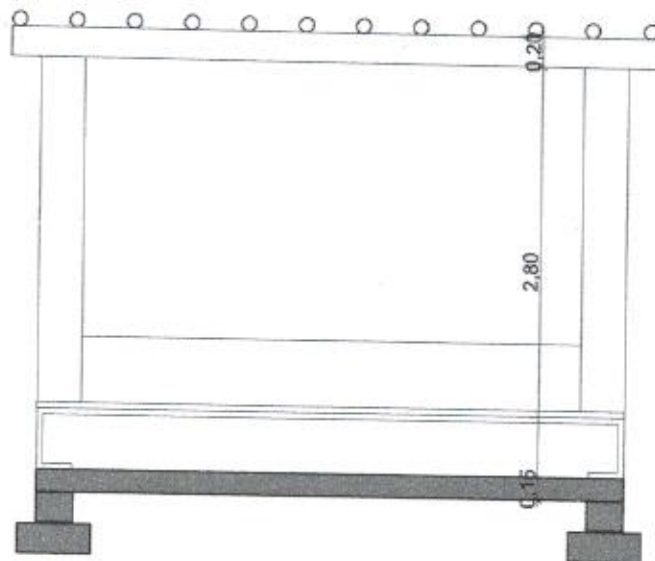

PERGOLADO
Corte BB
Esc.: 1.50



PREFEITURA MUNICIPAL
RIOZINHO

RUA QUERINO PANDOLFO, 580
CEP 96690.000 - (51) 3545 1090

PROJETADO

PREFEITURA MUNICIPAL DE RIOZINHO
CNPJ 92401553000174

RESPONSÁVEL TÉCNICO

Cássio Otomar Wilborn
CÁSSIO OTOMAR WILBORN
ARQUITETO E URBANISTA | CAU/RS A186288-0

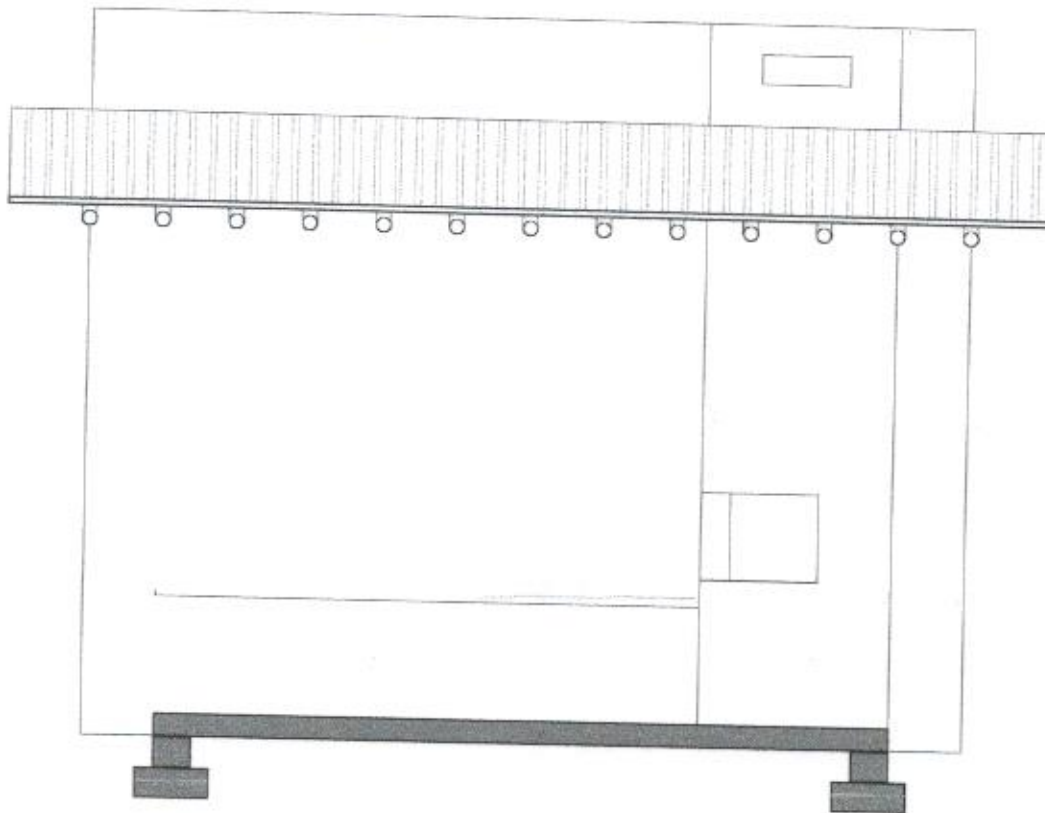

CORTE BB
Planta Baixa
Esc.: 1.50



PREFEITURA MUNICIPAL
RIOZINHO

RUA GUERINO FANDELFO, 510
CEP 95695-000 - (51) 3548 1000

PROJETADO

PREFEITURA MUNICIPAL DE RIOZINHO
CNPJ 92401553000174

RESPONSÁVEL TÉCNICO

CÁSSIO OTOMAR WILBORN
ARQUITETO E URBANISTA | CAU/RS A156288-0

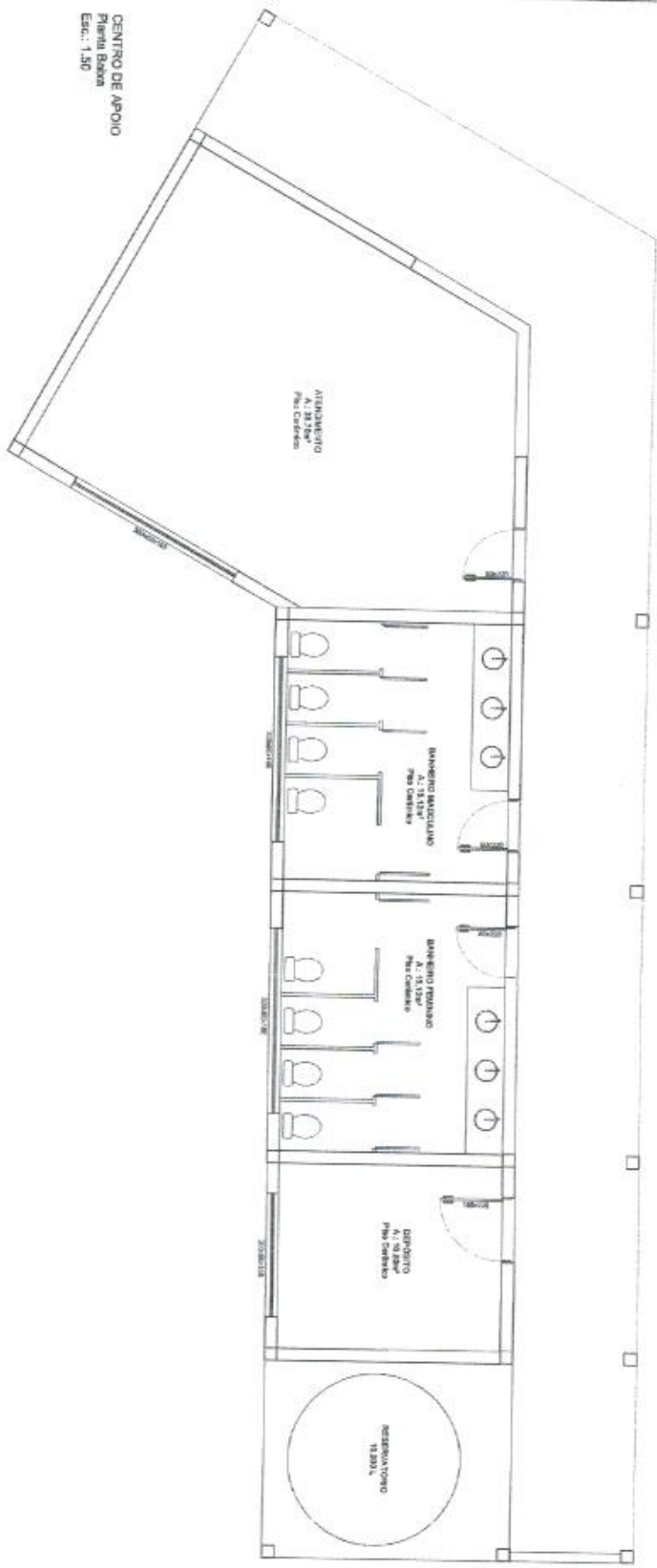

CENTRO DE APOIO
 Planta Base
 Esc. 1:50

PREFEITURA MUNICIPAL
RIOZINHO
RUA SÉRGIO MARQUES, 386
 CEP: 06800-000 - FONE: (011) 3441-3000

PREFEITURA MUNICIPAL DE RIOZINHO
CEP: 06800-000

CASBIO OTONARI AMARAL
ARQUITETO E URBANISTA | CREA: 04/00044-4

Descrição: PARQUE MUNICIPAL DO CONDUITO
 PLANO: PLANO-A
 DATA: JUNHO 2022

Nº OPERAÇÃO 0	Nº SICONV 0	PROPONENTE / TOMADOR PREFEITURA MUNICIPAL DE RIOZINHO/RS
------------------	----------------	---

APELIDO DO EMPREENDIMENTO / DESCRIÇÃO DO LOTE PARQUE MUNICIPAL DO CONDUTO / LOTE ÚNICO - EMPREITADA POR PREÇO GLOBAL
--

Conforme legislação tributária municipal, definir estimativa de percentual da base de cálculo para o ISS:	100,00%
Sobre a base de cálculo, definir a respectiva alíquota do ISS (entre 2% e 5%):	3,00%

BDI 1

TIPO DE OBRA Construção de Praças Urbanas, Rodovias, Ferrovias e recapeamento e pavimentação de vias urbanas
--

Itens	Siglas	% Adotado
Administração Central	AC	3,80%
Seguro e Garantia	SG	0,32%
Risco	R	0,50%
Despesas Financeiras	DF	1,02%
Lucro	L	6,64%
Tributos (impostos COFINS 3%, e PIS 0,65%)	CP	3,65%
Tributos (ISS, variável de acordo com o município)	ISS	3,00%
Tributos (Contribuição Previdenciária sobre a Receita Bruta - 0% ou 4,5% - Desoneração)	CPRB	4,50%
BDI SEM desoneração (Fórmula Acórdão TCU)	BDI PAD	20,73%
BDI COM desoneração	BDI DES	26,85%

Os valores de BDI foram calculados com o emprego da fórmula:

$$BDI = \frac{(1+AC + S + R + G)*(1 + DF)*(1+L)}{(1-CP-ISS-CRPB)} - 1$$

Declaro para os devidos fins que, conforme legislação tributária municipal, a base de cálculo deste tipo de obra corresponde à 100%, com a respectiva alíquota de 3%.

Declaro para os devidos fins que o regime de Contribuição Previdenciária sobre a Receita Bruta adotado para elaboração do orçamento foi COM Desoneração, e que esta é a alternativa mais adequada para a Administração Pública.

Observações:

RIOZINHO/RS
Local

terça-feira, 28 de junho de 2022
Data

Responsável Técnico
Nome: CÁSSIO OTOMAR WILBORN
CREA/CAU: CAU/RS A186288-0
ART/RRT: SI11262036I00

Nº OPERAÇÃO 0	Nº SICONV 0	PROponente / TOMADOR PREFEITURA MUNICIPAL DE RIOZINHO/RS
------------------	----------------	---

APELIDO DO EMPREENDIMENTO / DESCRIÇÃO DO LOTE PARQUE MUNICIPAL DO CONDUTO / LOTE ÚNICO - EMPREITADA POR PREÇO GLOBAL
--

Conforme legislação tributária municipal, definir estimativa de percentual da base de cálculo para o ISS:	100,00%
Sobre a base de cálculo, definir a respectiva alíquota do ISS (entre 2% e 5%):	3,00%

BDI 2

TIPO DE OBRA (SELECIONAR)

Itens	Siglas	% Adotado
Administração Central	AC	
Seguro e Garantia	SG	
Risco	R	
Despesas Financeiras	DF	
Lucro	L	
Tributos (impostos COFINS 3%, e PIS 0,65%)	CP	
Tributos (ISS, variável de acordo com o município)	ISS	0,00%
Tributos (Contribuição Previdenciária sobre a Receita Bruta - 0% ou 4,5% - Desoneração)	CPRB	0,00%
BDI SEM desoneração (Fórmula Acórdão TCU)	BDI PAD	0,00%
BDI COM desoneração	BDI DES	0,00%

#N/D #N/D

Os valores de BDI foram calculados com o emprego da fórmula:

$$BDI = \frac{(1+AC + S + R + G) * (1 + DF) * (1+L)}{(1-CP-ISS-CRPB)} - 1$$

Declaro para os devidos fins que, conforme legislação tributária municipal, a base de cálculo deste tipo de obra corresponde à 100%, com a respectiva alíquota de 3%.

Declaro para os devidos fins que o regime de Contribuição Previdenciária sobre a Receita Bruta adotado para elaboração do orçamento foi COM Desoneração, e que esta é a alternativa mais adequada para a Administração Pública.

Observações:

RIOZINHO/RS
Local

terça-feira, 28 de junho de 2022
Data

Responsável Técnico
Nome: CÁSSIO OTOMAR WILBORN
CREA/CAU: CAU/RS A186288-0

Nº OPERAÇÃO 0	Nº SICONV 0	PROPONENTE / TOMADOR PREFEITURA MUNICIPAL DE RIOZINHO/RS
------------------	----------------	---

APELIDO DO EMPREENDIMENTO / DESCRIÇÃO DO LOTE PARQUE MUNICIPAL DO CONDUTO / LOTE ÚNICO - EMPREITADA POR PREÇO GLOBAL
--

Conforme legislação tributária municipal, definir estimativa de percentual da base de cálculo para o ISS:	100,00%
Sobre a base de cálculo, definir a respectiva alíquota do ISS (entre 2% e 5%):	3,00%

ART/RRT: S11262036100

BDI 3

TIPO DE OBRA (SELECIONAR)

Itens	Siglas	% Adotado
Administração Central	AC	
Seguro e Garantia	SG	
Risco	R	
Despesas Financeiras	DF	
Lucro	L	
Tributos (impostos COFINS 3%, e PIS 0,65%)	CP	
Tributos (ISS, variável de acordo com o município)	ISS	0,00%
Tributos (Contribuição Previdenciária sobre a Receita Bruta - 0% ou 4,5% - Desoneração)	CPRB	0,00%
BDI SEM desoneração (Fórmula Acórdão TCU)	BDI PAD	0,00%
BDI COM desoneração	BDI DES	0,00%

#N/D #N/D

Os valores de BDI foram calculados com o emprego da fórmula:

$$BDI = \frac{(1+AC + S + R + G) * (1 + DF) * (1+L)}{(1-CP-ISS-CRPB)} - 1$$

Declaro para os devidos fins que, conforme legislação tributária municipal, a base de cálculo deste tipo de obra corresponde à 100%, com a respectiva alíquota de 3%.

Declaro para os devidos fins que o regime de Contribuição Previdenciária sobre a Receita Bruta adotado para elaboração do orçamento foi COM Desoneração, e que esta é a alternativa mais adequada para a Administração Pública.

Observações: <div style="background-color: yellow; height: 100px; width: 100%;"></div>

RIOZINHO/RS
Local

terça-feira, 28 de junho de 2022
Data

Responsável Técnico

Nº OPERAÇÃO 0	Nº SICONV 0	PROPONENTE / TOMADOR PREFEITURA MUNICIPAL DE RIOZINHO/RS
-------------------------	-----------------------	--

APELIDO DO EMPREENDIMENTO / DESCRIÇÃO DO LOTE PARQUE MUNICIPAL DO CONDUTO / LOTE ÚNICO - EMPREITADA POR PREÇO GLOBAL
--

Conforme legislação tributária municipal, definir estimativa de percentual da base de cálculo para o ISS:	100,00%
Sobre a base de cálculo, definir a respectiva alíquota do ISS (entre 2% e 5%):	3,00%

Nome: CÁSSIO OTOMAR WILBORN
CREA/CAU: CAU/RS A186288-0
ART/RRT: SI11262036I00

Apêndice 21 – Encargos Sociais – Rio Grande do Sul

RIO GRANDE DO SUL						VIGÊNCIA A PARTIR DE 10/2020	
ENCARGOS SOCIAIS SOBRE A MÃO DE OBRA							
CÓDIGO	DESCRIÇÃO	COM DESONERAÇÃO		SEM DESONERAÇÃO			
		HORISTA %	MENSALISTA %	HORISTA %	MENSALISTA %		
GRUPO A							
A1	INSS	0,00%	0,00%	20,00%	20,00%		
A2	SESI	1,50%	1,50%	1,50%	1,50%		
A3	SENAI	1,00%	1,00%	1,00%	1,00%		
A4	INCRA	0,20%	0,20%	0,20%	0,20%		
A5	SEBRAE	0,60%	0,60%	0,60%	0,60%		
A6	Salário Educação	2,50%	2,50%	2,50%	2,50%		
A7	Seguro Contra Acidentes de Trabalho	3,00%	3,00%	3,00%	3,00%		
A8	FGTS	8,00%	8,00%	8,00%	8,00%		
A9	SECONCI	0,00%	0,00%	0,00%	0,00%		
A	Total	16,80%	16,80%	36,80%	36,80%		
GRUPO B							
B1	Repouso Semanal Remunerado	17,93%	Não incide	17,93%	Não incide		
B2	Feriados	4,24%	Não incide	4,24%	Não incide		
B3	Auxílio - Enfermidade	0,87%	0,67%	0,87%	0,67%		
B4	13º Salário	10,78%	8,33%	10,78%	8,33%		
B5	Licença Paternidade	0,07%	0,06%	0,07%	0,06%		
B6	Faltas Justificadas	0,72%	0,56%	0,72%	0,56%		
B7	Dias de Chuvas	1,53%	Não incide	1,53%	Não incide		
B8	Auxílio Acidente de Trabalho	0,11%	0,08%	0,11%	0,08%		
B9	Férias Gozadas	7,74%	5,98%	7,74%	5,98%		
B10	Salário Maternidade	0,03%	0,03%	0,03%	0,03%		
B	Total	44,02%	15,71%	44,02%	15,71%		
GRUPO C							
C1	Aviso Prévio Indenizado	4,49%	3,47%	4,49%	3,47%		
C2	Aviso Prévio Trabalhado	0,11%	0,08%	0,11%	0,08%		
C3	Férias Indenizadas	5,05%	3,90%	5,05%	3,90%		
C4	Depósito Rescisão Sem Justa Causa	3,65%	2,82%	3,65%	2,82%		
C5	Indenização Adicional	0,38%	0,29%	0,38%	0,29%		
C	Total	13,68%	10,56%	13,68%	10,56%		
GRUPO D							
D1	Reincidência de Grupo A sobre Grupo B	7,40%	2,64%	16,20%	5,78%		
D2	Reincidência de Grupo A sobre Aviso Prévio Trabalhado e Reincidência do FGTS sobre Aviso Prévio Indenizado	0,38%	0,29%	0,40%	0,31%		
D	Total	7,78%	2,93%	16,60%	6,09%		
TOTAL(A+B+C+D)		82,28%	46,00%	111,10%	69,16%		

Fonte: Informação Dias de Chuva – INMET



1. RESPONSÁVEL TÉCNICO

1.1 Arquiteto(a) e Urbanista

Nome Civil/Social: CÁSSIO OTOMAR WILBORN CPF: 023.222.330-05 Tel: (51) 997400740
Data de Registro: 26/08/2020 Registro Nacional: 00A1862880 E-mail: CASSIOWILBORN@HOTMAIL.COM

2. DETALHES DO RRT

Nº do RRT: SI11262036100CT001 Forma de Registro: INICIAL
Data de Cadastro: 05/10/2021 Tipologia: Público
Modalidade: RRT SIMPLES Forma de Participação: INDIVIDUAL
Data de Registro: 06/10/2021

2.1 Valor do RRT

Valor do RRT: R\$97,95 Pago em: 05/10/2021

3. DADOS DO CONTRATO

3.1 Contrato

Nº do RRT: SI11262036100CT001 CPF/CNPJ: 92.401.553/0001-74 Nº Contrato: Data de Início: 05/10/2021
Contratante: PREFEITURA MUNICIPAL DE RIOZINHO Valor de Contrato: R\$ 0,00 Data de Celebração: 05/10/2021 Previsão de Término: 31/12/2024

3.1.1 Dados da Obra/Serviço Técnico

CEP: 95695000 Nº: NAO POSSUI
Logradouro: SEM DENOMINACAO Complemento: PARQUE DO CONDUTO
Bairro: CENTRO Cidade: RIOZINHO
UF: RS Longitude: Latitude:

3.1.2 Descrição da Obra/Serviço Técnico

PROJETO PARA PARQUE URBANO MUNICIPAL

3.1.3 Declaração de Acessibilidade

Declaro o atendimento às regras de acessibilidade previstas em legislação e em normas técnicas pertinentes para as edificações abertas ao público, de uso público ou privativas de uso coletivo, conforme § 1º do art. 56 da Lei nº 13146, de 06 de julho de 2015.

3.1.4 Dados da Atividade Técnica

Grupo: PROJETO	Quantidade: 5211.6
Atividade: 1.10.3 - Orçamento	Unidade: metro quadrado
Grupo: PROJETO	Quantidade: 5211.6
Atividade: 1.7.1 - Memorial descritivo	Unidade: metro quadrado
Grupo: PROJETO	Quantidade: 61.6



RRT SIMPLES
SI11262036100



Verificar Autenticidade

Atividade: 1.5.7 - Projeto de instalações elétricas prediais de baixa tensão	Unidade: metro quadrado
Grupo: PROJETO	Quantidade: 61.6
Atividade: 1.5.1 - Projeto de instalações hidrossanitárias prediais	Unidade: metro quadrado
Grupo: PROJETO	Quantidade: 5211.6
Atividade: 1.2.2 - Projeto de estrutura de concreto	Unidade: metro quadrado
Grupo: PROJETO	Quantidade: 5211.6
Atividade: 1.1.2 - Projeto arquitetônico	Unidade: metro quadrado

4. RRT VINCULADO POR FORMA DE REGISTRO

4.1.1 RRT's Vinculados

Número do RRT	Forma de Registro	Contratante	Data de Registro	Data de Pagamento
Nº do RRT: SI11262036100CT001	INICIAL	PREFEITURA MUNICIPAL DE RIOZINHO	05/10/2021	05/10/2021

5. DECLARAÇÃO DE VERACIDADE

Declaro para os devidos fins de direitos e obrigações, sob as penas previstas na legislação vigente, que as informações cadastradas neste RRT são verdadeiras e de minha responsabilidade técnica e civil.

6. ASSINATURA ELETRÔNICA

Documento assinado eletronicamente por meio do SICCAU do arquiteto(a) e urbanista CÁSSIO OTOMAR WILBORN, registro CAU nº 00A1862880, na data e hora: 05/10/2021 14:00:29, com o uso de login e de senha. A autenticidade deste RRT pode ser verificada em: <https://servicos.caubr.gov.br/> - Verificar autenticidade de RRT ou via QRCode.

Nº OPERAÇÃO 0	Nº SICONV 0	PROPONENTE TOMADOR PREFEITURA MUNICIPAL DE RIOZINHO	APELIDO EMPREENDIMENTO PARQUE MUNICIPAL DO CONDUTO	DESCRIÇÃO DO LOTE LOTE ÚNICO - EMPREITADA POR PREÇO GLOBAL
-------------------------	-----------------------	---	--	--

Item	Descrição	Valor (R\$)	Parcelas:	1	2	3	4	5	6	7	8	9	10	11
				08/22	09/22	10/22	11/22	12/22	01/23	02/23	03/23	04/23	05/23	06/23
1.	PARQUE MUNICIPAL DO CONDUTO	986.262,81	% Período:	4,31%	24,02%	26,78%	2,27%	13,06%	8,05%	4,02%	17,49%			
1.1.	SERVIÇOS PRELIMINARES	26.464,86	% Período:	100,00%										
1.2.	ESTRADA E PASSEIO - PAVIMENTAÇÃO	236.916,38	% Período:		100,00%									
1.3.	CENTRO DE APOIO E BANHEIROS	264.094,48	% Período:			100,00%								
1.4.	LARGO DE ATIVIDADES	22.397,25	% Período:				100,00%							
1.5.	QUIOSQUES	128.789,40	% Período:					100,00%						
1.6.	PERGOLADOS	79.401,55	% Período:						100,00%					
1.7.	PORTAL DE ACESSO	16.064,09	% Período:	100,00%										
1.8.	INFRAESTRUTURA	39.618,80	% Período:							100,00%				
1.9.	RECUPERAÇÃO DO DUTO DE ÁGUA	172.516,00	% Período:								100,00%			

Total: R\$ 986.262,81				%:	4,31%	24,02%	26,78%	2,27%	13,06%	8,05%	4,02%	17,49%		
Período:	Repasso:	36.146,77	201.363,10	224.462,67	19.036,17	109.462,39	67.486,02	33.673,33	146.627,08					
	Contrapartida:	6.382,18	35.553,28	39.631,81	3.361,08	19.327,01	11.915,53	5.945,47	25.888,92					
	Outros:	-	-	-	-	-	-	-	-	-				
	Investimento:	42.528,95	236.916,38	264.094,48	22.397,25	128.789,40	79.401,55	39.618,80	172.516,00					
Acumulado:	%:	4,31%	28,33%	55,11%	57,38%	70,44%	78,49%	82,51%	100,00%					
	Repasso:	36.146,77	237.509,87	461.972,54	481.008,71	590.471,10	657.957,12	691.630,45	838.257,53					
	Contrapartida:	6.382,18	41.935,46	81.567,27	84.928,35	104.255,36	116.170,89	122.116,36	148.005,28					
	Outros:	-	-	-	-	-	-	-	-	-				
	Investimento:	42.528,95	279.445,33	543.539,81	565.937,06	694.726,46	774.128,01	813.746,81	986.262,81					

RIOZINHO/RS

Local

terça-feira, 28 de junho de 2022

Data

Responsável Técnico

Nome: CÁSSIO OTOMAR WILBORN

CREA/CAU: CAU/RS A186288-0

ART/RRT: SI11262036100



CRONOGRAMA FÍSICO Sigilo
OGU **LÍCIDO**

Nº OPERAÇÃO 0	Nº SICONV 0	PROPONENTE TOMADOR PREFEITURA MUNICIPAL DE RIOZINHO
------------------	----------------	--

Item	Descrição	Valor (R\$)	Parcelas:	12 07/23
1.	PARQUE MUNICIPAL DO CONDUTO	986.262,81	% Período:	
1.1.	SERVIÇOS PRELIMINARES	26.464,86	% Período:	
1.2.	ESTRADA E PASSEIO - PAVIMENTAÇÃO	236.916,38	% Período:	
1.3.	CENTRO DE APOIO E BANHEIROS	264.094,48	% Período:	
1.4.	LARGO DE ATIVIDADES	22.397,25	% Período:	
1.5.	QUIOSQUES	128.789,40	% Período:	
1.6.	PERGOLADOS	79.401,55	% Período:	
1.7.	PORTAL DE ACESSO	16.064,09	% Período:	
1.8.	INFRAESTRUTURA	39.618,80	% Período:	
1.9.	RECUPERAÇÃO DO DUTO DE ÁGUA	172.516,00	% Período:	

Total: R\$ 986.262,81

Período:	%:	
	Repasse:	
	Contrapartida:	
	Outros:	
Acumulado:	Investimento:	
	%:	
	Repasse:	
	Contrapartida:	
	Outros:	
	Investimento:	

RIOZINHO/RS

Local

terça-feira, 28 de junho de 2022

Data

Nº OPERAÇÃO 0	Nº SICONV 0	PROPONENTE / TOMADOR PREFEITURA MUNICIPAL DE RIOZINHO/RS	APELIDO DO EMPREENDIMENTO PARQUE MUNICIPAL DO CONDUTO			
LOCALIDADE SINAPI PORTO ALEGRE	DATA BASE 04-22 (DES.)	DESCRIÇÃO DO LOTE LOTE ÚNICO - EMPREITADA POR PREÇO GLOBAL	MUNICÍPIO / UF RIOZINHO/RS	BDI 1 26,85%	BDI 2 0,00%	BDI 3 0,00%

Item	Fonte	Código	Descrição	Unidade	Quantidade	Custo Unitário (sem BDI) (R\$)	BDI (%)	Preço Unitário (com BDI) (R\$)	Preço Total (R\$)	
LOTE ÚNICO - EMPREITADA POR PREÇO GLOBAL									986.262,81	
1.			PARQUE MUNICIPAL DO CONDUTO					-	986.262,81	
1.1.			SERVIÇOS PRELIMINARES					-	26.464,86	
1.1.1.	SINAPI-I	4813	PLACA DE OBRA (PARA CONSTRUCAO CIVIL) EM CHAPA GALVANIZADA *N. 22*, ADESIVADA, DE *2,4 X 1,2* M (SEM POSTES PARA FIXACAO)	M2	2,88	225,00	BDI 1	285,41	821,98	RA
1.1.2.	SINAPI	90769	ARQUITETO DE OBRA PLENO COM ENCARGOS COMPLEMENTARES	H	200,00	90,80	BDI 1	115,18	23.036,00	RA
1.1.3.	SINAPI	95637	KIT CAVALETE PARA MEDIÇÃO DE ÁGUA - ENTRADA PRINCIPAL, EM AÇO GALVANIZADO DN 32 (1 ¼) -FORNECIMENTO E INSTALAÇÃO (EXCLUSIVE HIDRÔMETRO). AF_11/2016	UN	1,00	521,43	BDI 1	661,43	661,43	RA
1.1.4.	SINAPI	101524	ENTRADA DE ENERGIA ELÉTRICA, SUBTERRÂNEA, BIFÁSICA, COM CAIXA DE SOBREPOR, CABO DE 35 MM2 E DISJUNTOR DIN 50A (NÃO INCLUSA MURETA DE ALVENARIA). AF_07/2020_P	UN	1,00	1.533,66	BDI 1	1.945,45	1.945,45	RA
1.2.			ESTRADA E PASSEIO - PAVIMENTAÇÃO					-	236.916,38	
1.2.1.	SINAPI	100576	REGULARIZAÇÃO E COMPACTAÇÃO DE SUBLEITO DE SOLO PREDOMINANTEMENTE ARGILOSO. AF_11/2019	M2	2.900,00	2,15	BDI 1	2,73	7.917,00	RA
1.2.2.	SINAPI	96399	EXECUÇÃO E COMPACTAÇÃO DE BASE E OU SUB BASE PARA PAVIMENTAÇÃO DE PEDRA RACHÃO - EXCLUSIVE CARGA E TRANSPORTE. AF_11/2019	M3	400,00	77,21	BDI 1	97,94	39.176,00	RA
1.2.3.	SINAPI	94277	ASSENTAMENTO DE GUIA (MEIO-FIO) EM TRECHO RETO, CONFECCIONADA EM CONCRETO PRÉ-FABRICADO, DIMENSÕES 80X08X08X25 CM (COMPRIMENTO X BASE INFERIOR X BASE SUPERIOR X ALTURA), PARA URBANIZAÇÃO INTERNA DE EMPREENDIMENTOS. AF_06/2016	M	1.850,00	37,42	BDI 1	47,47	87.819,50	RA
1.2.4.	SINAPI	93679	EXECUÇÃO DE PASSEIO EM PISO INTERTRAVADO, COM BLOCO RETANGULAR COLORIDO DE 20 X 10 CM, ESPESSURA 6 CM. AF_12/2015	M2	950,00	74,02	BDI 1	93,89	89.195,50	RA
1.2.5.	SINAPI-I	40655	SAIBRO PARA ATERRO - DMT ATE 10KM	M3	95,00	71,01	BDI 1	90,08	8.557,60	RA
1.2.6.	SINAPI	100564	EXECUÇÃO E COMPACTAÇÃO DE BASE E OU SUB-BASE PARA PAVIMENTAÇÃO DE SOLO (PREDOMINANTEMENTE ARENOSO) BRITA - 40/60 - EXCLUSIVE SOLO, ESCAVAÇÃO, CARGA E TRANSPORTE. AF_11/2019	M3	47,50	70,55	BDI 1	89,49	4.250,78	RA
1.3.			CENTRO DE APOIO E BANHEIROS					-	264.094,48	
1.3.1.	Cotação		CENTRO DE APOIO E BANHEIROS	-	104,00	2.001,87	BDI 1	2.539,37	264.094,48	RA
1.4.			LARGO DE ATIVIDADES					-	22.397,25	
1.4.1.	SINAPI	103338	ALVENARIA DE VEDAÇÃO DE BLOCOS VAZADOS DE CONCRETO APARENTE DE 14X19X39 CM (ESPESSURA 14 CM) E ARGAMASSA DE ASSENTAMENTO COM PREPARO EM BETONEIRA. AF_12/2021	M2	30,00	97,30	BDI 1	123,43	3.702,90	RA
1.4.2.	SINAPI	94975	CONCRETO FCK = 15MPA, TRAÇO 1:3,4:3,5 (EM MASSA SECA DE CIMENTO/ AREIA MÉDIA/ BRITA 1) - PREPARO MANUAL. AF_05/2021	M3	9,95	420,36	BDI 1	533,23	5.305,64	RA
1.4.3.	SINAPI-I	4119	MADEIRA ROLICA TRATADA, D = 16 A 20 CM, H = 6,00 M, EM EUCALIPTO OU EQUIVALENTE DA REGIAO	M	97,00	82,91	BDI 1	105,17	10.201,49	RA

RECURSO ↓



PO - PLANILHA ORÇAMENTÁRIA
Orçamento Base para Licitação - OGU

Grau de Sigilo
#PUBLICO

Nº OPERAÇÃO 0	Nº SICONV 0	PROPONENTE / TOMADOR PREFEITURA MUNICIPAL DE RIOZINHO/RS	APELIDO DO EMPREENDIMENTO PARQUE MUNICIPAL DO CONDUTO			
LOCALIDADE SINAPI PORTO ALEGRE	DATA BASE 04-22 (DES.)	DESCRIÇÃO DO LOTE LOTE ÚNICO - EMPREITADA POR PREÇO GLOBAL	MUNICÍPIO / UF RIOZINHO/RS	BDI 1 26,85%	BDI 2 0,00%	BDI 3 0,00%

Item	Fonte	Código	Descrição	Unidade	Quantidade	Custo Unitário (sem BDI) (R\$)	BDI (%)	Preço Unitário (com BDI) (R\$)	Preço Total (R\$)	
LOTE ÚNICO - EMPREITADA POR PREÇO GLOBAL									986.262,81	
1.4.4.	SINAPI-I	4006	MADEIRA SERRADA EM PINUS, MISTA OU EQUIVALENTE DA REGIAO - BRUTA	M3	0,75	1.451,08	BDI 1	1.840,69	1.380,52	RA
1.4.5.	SINAPI	102234	PINTURA IMUNIZANTE PARA MADEIRA, 2 DEMÃOS. AF_01/2021	M2	70,00	20,35	BDI 1	25,81	1.806,70	RA
1.5.			QUIOSQUES					-	128.789,40	
1.5.1.	Composição	004	QUIOSQUES	UNIDADE	5,00	20.305,78	BDI 1	25.757,88	128.789,40	RA
1.6.			PERGOLADOS					-	79.401,55	
1.6.1.	Composição	003	PERGOLADOS	UNIDADE	5,00	12.518,97	BDI 1	15.880,31	79.401,55	RA
1.7.			PORTAL DE ACESSO					-	16.064,09	
1.7.1.	SINAPI	103338	ALVENARIA DE VEDAÇÃO DE BLOCOS VAZADOS DE CONCRETO APARENTE DE 14X19X39 CM (ESPESSURA 14 CM) E ARGAMASSA DE ASSENTAMENTO COM PREPARO EM BETONEIRA. AF_12/2021	M2	19,20	97,30	BDI 1	123,43	2.369,86	RA
1.7.2.	SINAPI	96523	ESCAVAÇÃO MANUAL PARA BLOCO DE COROAMENTO OU SAPATA (INCLUINDO ESCAVAÇÃO PARA COLOCAÇÃO DE FÔRMAS). AF_06/2017	M3	1,60	75,83	BDI 1	96,19	153,90	RA
1.7.3.	SINAPI	96545	ARMAÇÃO DE BLOCO, VIGA BALDRAME OU SAPATA UTILIZANDO AÇO CA-50 DE 8 MM - MONTAGEM. AF_06/2017	KG	40,00	16,59	BDI 1	21,04	841,60	RA
1.7.4.	SINAPI	96558	CONCRETAGEM DE SAPATAS, FCK 30 MPA, COM USO DE BOMBA – LANÇAMENTO, ADENSAMENTO E ACABAMENTO. AF_11/2016	M3	1,60	603,65	BDI 1	765,73	1.225,17	RA
1.7.5.	SINAPI-I	4948	PORTAO DE ABRIR / GIRO, EM GRADIL DE METALON REDONDO DE 3/4" VERTICAL, COM REQUADRO, ACABAMENTO NATURAL - COMPLETO	M2	18,00	502,50	BDI 1	637,42	11.473,56	RA
1.8.			INFRAESTRUTURA					-	39.618,80	
1.8.1.	Composição	001	PLACA DE SINALIZAÇÃO 60X40 CM	UNIDADE	20,00	450,18	BDI 1	571,05	11.421,00	RA
1.8.2.	Composição	002	LIXEIRA PÚBLICA	UNIDADE	20,00	1.111,46	BDI 1	1.409,89	28.197,80	RA
1.9.			RECUPERAÇÃO DO DUTO DE ÁGUA					-	172.516,00	
1.9.1.	Cotação		RECUPERAÇÃO DO DUTO DE ÁGUA	Unidade	1,00	136.000,00	BDI 1	172.516,00	172.516,00	RA

Encargos sociais: Para elaboração deste orçamento, foram utilizados os encargos sociais do SINAPI para a Unidade da Federação indicada.

Observações:

Foi considerado arredondamento de duas casas decimais para Quantidade; Custo Unitário; BDI; Preço Unitário; Preço Total.

Siglas da Composição do Investimento: RA - Rateio proporcional entre Repasse e Contrapartida; RP - 100% Repasse; CP - 100% Contrapartida; OU - 100% Outros.



PO - PLANILHA ORÇAMENTÁRIA
Orçamento Base para Licitação - OGU

Grau de Sigilo
#PUBLICO

Nº OPERAÇÃO 0	Nº SICONV 0	PROPONENTE / TOMADOR PREFEITURA MUNICIPAL DE RIOZINHO/RS	APELIDO DO EMPREENDIMENTO PARQUE MUNICIPAL DO CONDUTO			
LOCALIDADE SINAPI PORTO ALEGRE	DATA BASE 04-22 (DES.)	DESCRIÇÃO DO LOTE LOTE ÚNICO - EMPREITADA POR PREÇO GLOBAL	MUNICÍPIO / UF RIOZINHO/RS	BDI 1 26,85%	BDI 2 0,00%	BDI 3 0,00%

Item	Fonte	Código	Descrição	Unidade	Quantidade	Custo Unitário (sem BDI) (R\$)	BDI (%)	Preço Unitário (com BDI) (R\$)	Preço Total (R\$)
LOTE ÚNICO - EMPREITADA POR PREÇO GLOBAL									986.262,81

RIOZINHO/RS

Local

terça-feira, 28 de junho de 2022

Data

Responsável Técnico

Nome: CÁSSIO OTOMAR WILBORN

CREA/CAU: CAU/RS A186288-0

ART/RRT: SI11262036100

RECURSO
↓

FONTE	CÓDIGO	DESCRIÇÃO	UNIDADE	COEFIC.	CUSTO UNIT DESONERADO	CUSTO UNIT NÃO DESONER.
Composição	001	PLACA DE SINALIZAÇÃO 60X40 CM	UNIDADE		450,18	458,81
SINAPI-I	34721	PLACA DE SINALIZACAO EM CHAPA DE ALUMINIO COM PINTURA REFLETIVA, E = 2 MM	M2	0,24	648,00	648,00
SINAPI-I	7696	TUBO ACO GALVANIZADO COM COSTURA, CLASSE MEDIA, DN 2", E = *3,65* MM, PESO *5,10* KG/M (NBR 5580)	M	2	100,46	100,46
SINAPI-I	6111	SERVENTE DE OBRAS	H	2	11,94	13,83
SINAPI-I	6111	SERVENTE DE OBRAS	H	2	11,94	13,83
SINAPI	102486	CONCRETO FCK = 15MPA, TRAÇO 1:3,4:3,4 (EM MASSA SECA DE CIMENTO/ AREIA MÉDIA/ SEIXO ROLADO) - PREPARO MANUAL. AF_05/2021	M3	0,09	510,91	522,88
				0	0,00	0,00
				0	0,00	0,00
				0	0,00	0,00
				0	0,00	0,00
				0	0,00	0,00

FONTE	CÓDIGO	DESCRIÇÃO	UNIDADE	COEFIC.	CUSTO UNIT DESONERADO	CUSTO UNIT NÃO DESONER.
Composição	002	LIXEIRA PÚBLICA	UNIDADE		1.111,46	1.116,39
SINAPI-I	39420	PERFIL GUIA, FORMATO U, EM ACO ZINCADO, PARA ESTRUTURA PAREDE DRYWALL, E = 0,5 MM, 90 X 3000 MM (L X C)	M	2	12,73	12,73
SINAPI-I	43125	CHAPA EM ACO GALVANIZADO PARA STEEL DECK, COM NERVURAS TRAPEZOIDAIS, LARGURA UTIL DE 915 MM E ESPESSURA DE 1,25 MM	M2	3,8	199,36	199,36
SINAPI-I	4006	MADEIRA SERRADA EM PINUS, MISTA OU EQUIVALENTE DA REGIAO - BRUTA	M3	0,14	1.451,08	1.451,08
SINAPI	102234	PINTURA IMUNIZANTE PARA MADEIRA, 2 DEMÃOS. AF_01/2021	M2	2,2	20,35	21,46
SINAPI	102486	CONCRETO FCK = 15MPA, TRAÇO 1:3,4:3,4 (EM MASSA SECA DE CIMENTO/ AREIA MÉDIA/ SEIXO ROLADO) - PREPARO MANUAL. AF_05/2021	M3	0,05	510,91	522,88
SINAPI-I	11964	PARAFUSO DE ACO TIPO CHUMBADOR PARABOLT, DIAMETRO 3/8", COMPRIMENTO 75 MM	UN	8	2,58	2,58
SINAPI-I	4356	PARAFUSO DE ACO ZINCADO COM ROSCA SOBERBA, CABECA CHATA E FENDA SIMPLES, DIAMETRO 4,8 MM, COMPRIMENTO 45 MM	UN	80	0,28	0,28
SINAPI-I	6111	SERVENTE DE OBRAS	H	1	11,94	13,83
				0	0,00	0,00
				0	0,00	0,00

FONTE	CÓDIGO	DESCRIÇÃO	UNIDADE	COEFIC.	CUSTO UNIT DESONERADO	CUSTO UNIT NÃO DESONER.
Composição	003	PERGOLADOS	UNIDADE		12.518,97	12.563,97
SINAPI	98525	LIMPEZA MECANIZADA DE CAMADA VEGETAL, VEGETAÇÃO E PEQUENAS ÁRVORES (DIÂMETRO DE TRONCO MENOR QUE 0,20 M), COM TRATOR DE ESTEIRAS.AF_05/2018	M2	16	0,37	0,38
SINAPI	94964	CONCRETO FCK = 20MPA, TRAÇO 1:2,7:3 (EM MASSA SECA DE CIMENTO/ AREIA MÉDIA/ BRITA 1) - PREPARO MECÂNICO COM BETONEIRA 400 L. AF_05/2021	M3	2,4	419,44	428,36
SINAPI	87298	ARGAMASSA TRAÇO 1:3 (EM VOLUME DE CIMENTO E AREIA MÉDIA ÚMIDA) PARA CONTRAPISO, PREPARO MECÂNICO COM BETONEIRA 400 L. AF_08/2019	M3	0,8	628,62	639,80
SINAPI-I	2794	MADEIRA ROLICA TRATADA, D = 25 A 29 CM, H = 6,50 M, EM EUCALIPTO OU EQUIVALENTE DA REGIAO	M	12	219,95	219,95
SINAPI-I	4119	MADEIRA ROLICA TRATADA, D = 16 A 20 CM, H = 6,00 M, EM EUCALIPTO OU EQUIVALENTE DA REGIAO	M	10	82,91	82,91
SINAPI-I	4115	MADEIRA ROLICA TRATADA, D = 12 A 15 CM, H = 3,00 M, EM EUCALIPTO OU EQUIVALENTE DA REGIAO	M	65	41,05	41,05
SINAPI	103304	INSTALAÇÃO DE BANCO METÁLICO COM ENCOSTO, 1,60 M DE COMPRIMENTO, EM TUBO DE AÇO CARBONO COM PINTURA ELETROSTÁTICA, SOBRE PISO DE CONCRETO EXISTENTE. AF_11/2021	UN	4	1.216,69	1.220,31
				0	0,00	0,00
				0	0,00	0,00
				0	0,00	0,00

FONTE	CÓDIGO	DESCRIÇÃO	UNIDADE	COEFIC.	CUSTO UNIT DESONERADO	CUSTO UNIT NÃO DESONER.
Composição	004	QUIOSQUES	UNIDADE		20.305,78	20.546,62
SINAPI	98525	LIMPEZA MECANIZADA DE CAMADA VEGETAL, VEGETAÇÃO E PEQUENAS ÁRVORES (DIÂMETRO DE TRONCO MENOR QUE 0,20 M), COM TRATOR DE ESTEIRAS.AF_05/2018	M2	51	0,37	0,38
SINAPI	94964	CONCRETO FCK = 20MPA, TRAÇO 1:2,7:3 (EM MASSA SECA DE CIMENTO/ AREIA MÉDIA/ BRITA 1) - PREPARO MECÂNICO COM BETONEIRA 400 L. AF_05/2021	M3	7,65	419,44	428,36
SINAPI	87298	ARGAMASSA TRAÇO 1:3 (EM VOLUME DE CIMENTO E AREIA MÉDIA ÚMIDA) PARA CONTRAPISO, PREPARO MECÂNICO COM BETONEIRA 400 L. AF_08/2019	M3	2,55	628,62	639,80
SINAPI	89488	ALVENARIA DE BLOCOS DE CONCRETO ESTRUTURAL 14X19X29 CM, (ESPESSURA 14 CM) FBK = 14,0 MPA, PARA PAREDES COM ÁREA LÍQUIDA MAIOR OU IGUAL A 6M², COM VÃOS, UTILIZANDO COLHER DE PEDREIRO. AF_12/2014	M2	30	133,65	138,11
SINAPI-I	2794	MADEIRA ROLICA TRATADA, D = 25 A 29 CM, H = 6,50 M, EM EUCALIPTO OU EQUIVALENTE DA REGIAO	M	18	219,95	219,95
SINAPI-I	4119	MADEIRA ROLICA TRATADA, D = 16 A 20 CM, H = 6,00 M, EM EUCALIPTO OU EQUIVALENTE DA REGIAO	M	12	82,91	82,91
SINAPI-I	4115	MADEIRA ROLICA TRATADA, D = 12 A 15 CM, H = 3,00 M, EM EUCALIPTO OU EQUIVALENTE DA REGIAO	M	132	41,05	41,05
SINAPI-I	13415	TORNEIRA DE MESA/BANCADA, PARA LAVATORIO, FIXA, METALICA CROMADA, PADRAO POPULAR, 1/2 " OU 3/4 " (REF 1193)	UN	1	98,54	98,54
SINAPI	86894	BANCADA DE MÁRMORE SINTÉTICO, DE 120 X 60CM, COM CUBA INTEGRADA - FORNECIMENTO E INSTALAÇÃO. AF_01/2020	UN	3	331,52	334,78
				0	0,00	0,00

Data

 Responsável Técnico: CÁSSIO OTOMAR WILBORN
 CREA/CAU: CAU/RS A186288-0